工商晚報

THE KUNG SHEUNG EVENING NEWS

中華民國僑務委員會登記證 [illegible]
中華民國內政部登記證 [illegible]

督印及承印：工商日報有限公司
香港灣仔分域街十八號

各部電話：編輯部：七三零七零六　採訪部：七二零六二七　七二三四九二　營業部廣告部：七二九三零七　七三零七零八　社長室：七二四八五四　總編輯：七二七二二二　經理室：七二七二六一　中區辦事處：二弍五四九五　二弍一弍三八

電報掛號二零七五　郵箱六二號

第一〇三三八號

出紙兩張售價壹毫

大小巴士私家車 撞埋一堆傷六人

【本報訊】九龍大埔道北九龍裁判司署對開馬路今晨發生一宗交通意外，一輛單層巴士、一輛小巴、及兩輛私家車共四車遂相撞。大巴撞小巴及私家車，乘客均無恙，但是被夾在中間的小巴乘客有六人受傷。

該宗交通意外是在今晨九時許發生，一輛編號為AD七零一零號的十九號A單層巴士，正滿載乘客，自新界上水總站開往佐敦道碼頭。當該巴士行駛到北九龍裁判司署前，因為交通燈已經轉為紅燈，立即煞掣，但不知何故，失去控制，司機心知不妙，立刻扭左軚，準備剷上行人道旁，避免與前車相撞。但因大巴車身龐大，雖然已轉了軚，部份車身已在行人道上，但一部份車身仍撞及前面一輛編號AN四六五×號的小巴。

小巴受此一撞，車身不其然亦向前面的一輛私家車撞去。在小巴前面的私家車編號是AS三五二×號。AS二五二×號的私家車受撞後，又再撞上前面AR四五九零號的綠色私家車。四車遂連環相撞。

大巴因為及時轉軚，故車身受毀不大，而且車上乘客均有驚無險。受損壞最嚴重的是小巴，車前及車後的玻璃及車身均受破壞，損毀不堪。

六名傷者均為小巴乘客。在小巴之前私家車AS二五二×號仍是前車後有損，但情況不很嚴重。在最前的綠色私家車AR四五九零號則祇車後受撞毀。

六名傷者：㊀阮文成，男，五十六歲；㊁陳偉玉，男，廿三歲；㊂關美華，女，十三歲；㊃馮玉芬，女，廿七歲；㊄陳小女，女，廿歲；㊅關美芬，女，十九歲。

保安道二號門前 一男子墮樓殞命

【本報訊】深水埗保安道二號對開路旁，今晨二時卅分左右，一名年約卅五歲男子倒臥血泊之中，經人報警方後，由被送抵廣華醫院時証實斃命。據警方初步調查表示：該男子可能係較早時由樓上墮下而死亡的。致死原因並無可疑之外。

小評　由今日街坊節談起

今天是街坊節，港府有一個招待街坊首長及代表們的園遊會。這無疑是各區街坊首長們的一個高興的日子。

可是，港九各區廣大的街坊們有多少人知道這個日子呢？卻不無疑問。雖然，有些街坊會日來已陸續張貼一些街坊節的標語，但也引不起人們的注意。這到底為什麼？

街坊會組織的原意是好的，大家也見到一些街坊會的確是做了不少有意義的工作，除了辦學校、設醫療所之外，有些還建起了區內街坊大會堂、圖書館等等，這還是不容抹殺的，也是值得稱讚的。

可是，事實上也不能否認，有些街坊會只是徒具虛名，來來去去由一小撮人把持，只曉出風頭而毫無成績表現；甚至一些街坊會為了爭權奪利而演出糾紛；這些表現給人的印象至為惡劣，也正是對於街坊會的運動最壞的影響！

街坊會的組織，雖屬於一種志願團體，但是我們認為對於那些有長久以來未有工作表現的街坊會，有關當局是有責任去輔導、整頓的，不能付諸行的態度，而讓它腐化下去。

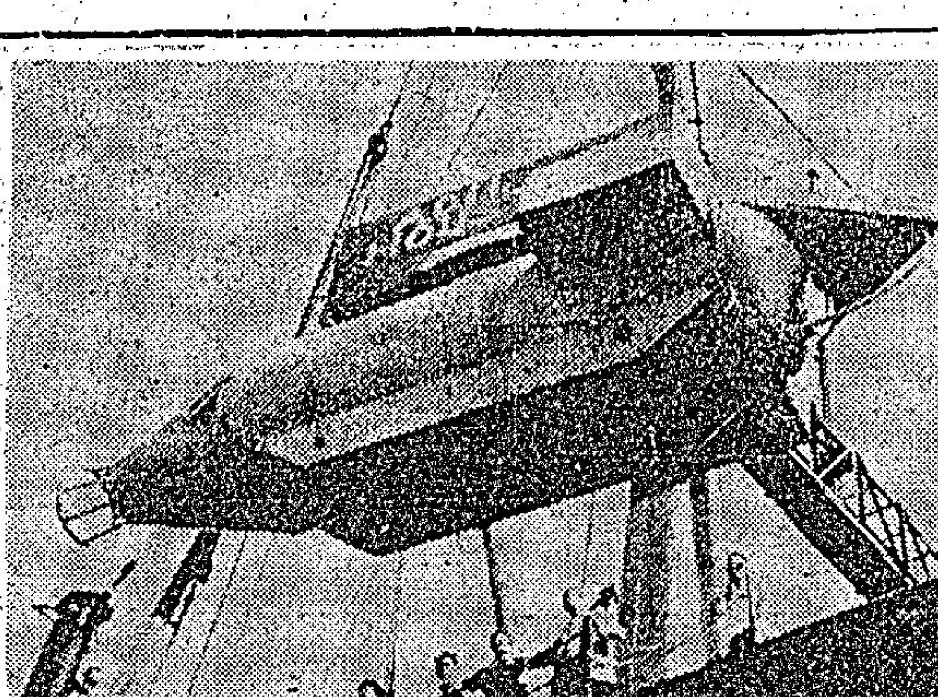

香港有潛艇出口

【本報訊】香港出口貿易進入一新時代，第一艘小型潛艇輸往美國之德薩斯州。雪茄型之兩人潛水艇，售價四萬元，由赫士頓之海洋工業公司所購。

此小型潛艇為奕蓋理所造，長十五呎，闊三呎，高五尺，重兩噸，由兩匹馬力之電池摩打發動，可以潛水一百五十尺深。

奕氏於一九六八年自造第一艘。渠謂：此次輸出將引致海外新定單。

出生於愛濟島之二十七歲青年科學家，對潛水運動向具興趣，渠由個人嗜好進而發展一種新事業。據稱渠初時祇係向乃父以小許資本從此新事業。

李鄭屋村一宗命案 渾號罨魚男童 傷人罪判感化

【本報訊】李鄭屋邨一名青年在本年五月間被人刺傷，後並以傷勢過重斃命。警方根據死者遺言，拘捕一名渾名「罨魚」的十六歲男童。今晨該案再在高院刑庭宣判。

聆聽該案的陪審團認為被告的謀殺罪名不成立，但傷人有罪，法官在閱畢被告身世調查的報告後，判決被告入兒童感化所，接受感化九個月至三年。

被告姓蘇，十六歲，男童失業。被控：㊀本年五月廿四日間在九龍地區謀殺青年朱景祥（廿歲）；㊁嚴重傷害朱景祥身體。

案情透露：死者是住在李鄭屋邨，在案發當日下午三時，死者出外原擬游泳。但在樓下被一羣青年圍毆，其中一人用童軍刀將死者刺到重傷。死者後在醫院治傷時向對方透露是「罨魚」及「鬼仔」所為。

英兵涉嫌殺妓女 交由專家驗神經

【本報訊】灣仔謝斐道一樓宇梯間妓女被殺案的涉嫌英兵，今晨再在高等法院刑庭提堂。代表被告辯護的大律師貝納祺饒准將案押後，以便將被告交往伊利沙伯醫院精神病專家檢查。法官批准該項請求，並將案押到十一月廿六日審訊。

被告爾·丹尼斯·安斯華滋，廿一歲，屬威靈頓公爵兵團士兵，被控在本年八月十八日在灣仔謝斐道七十五號梯間，謀殺女子陳慧珍。

後警方根據線報在香港仔拘捕被告。

葛雲准將明抵港 出任空軍司令職 遠東空軍總部將遷港

【本報訊】英空軍牛津郡賓遜基地指揮官葛雲准將，定明日由星來港，出任香港英空軍司令。此係一九六七年以來，准將官階任本港空軍司令之第一人。

軍方發言人解釋：此職位之軍階擢升，係預備星加坡遠東空軍總部之遷來本港。葛雲准將將對香港三軍司令及英國負責。

葛雲准將於一九四二年即服務于格拉斯哥大學空軍航空隊服務，有二十五年空運經驗。曾榮獲空軍十字獎章。

恐嚇徙置區區長 咖啡檔主被傳訊

【本報訊】一名徙置事務處區長昨日遭一名男子恐嚇，他乃往報警。警方拘捕了一名涉嫌男子。

據悉，向警方報稱：昨日遭人恐嚇的是石籬新區徙置事務處區長。石籬新區徙置事務處人員曾，在本月十九日在區內進行一項「清潔運動」，拆除區內不少違建攤檔及堆積在通道的雜物，其中包括有一檔擅建的咖啡檔。

昨晨十時，有一名自稱是一間咖啡檔主人，一闖進石籬新區，求見徙置事務處主任。並有人出言恐嚇，聲言要該徙置區長「因住」，並謂「講得出就做得到」。說完後就離去。

區長報警，警方人員聞訊後趕往調查，後將一名涉嫌與案有關者拘捕。

圖為北九龍裁判署前發生四車相撞之現場情形。

「姬莉」在港海外 幾乎「停留不動」

【本報訊】颱風「姬蒂」今晨已闖至本港東南偏南約三百六十哩處，幾乎停留不動。該颱風會否影響本港，目前仍難預料。故市民應提高警覺，隨時留意電台報告該風暴消息。

據天文台今晨十時發出之非本地區性颱風警告：在上午十時，颱風「姬蒂」集結在北緯十六點五度，東經一一六點零度附近，即在本港之東南偏南約三百六十哩處。昨晚該颱風速度已減慢，現時已是幾乎停留不動。預料該颱風將會慢慢向西北方移動，「姬蒂」目前仍是一細小而強勁的颱風。

天文台預測今日天氣：吹和緩而清新東風，稍後天色晴朗及有陽光。下午最高室外氣溫約為攝氏三十度。今晨十時，天文台錄得室外氣溫為攝氏二十八度，濕度為百分之六十九。

又訊：游泳人士請注意，石澳及大浪灣已於今晨九時懸掛紅旗，表示如在上述兩處海灘游泳，可能會導致危險。

官方所委出人選研究公事用中文 馮秉芬認為適當

【本報訊】馮秉芬議員否認政府新任之公事使用中文研究會，係偏宜官方。渠謂：雖則六名委員中五名與政府有關，但其選任純係以其

此委員會將於下週舉行初次會議，以商討所採行動之途徑。馮氏相信調查工作將費相當時日，但委員會

居政府。馮氏否認此會之成立係政府之一種「拖延戰術」。政府無須為此而成立委員會，渠以為此

之表示。馮氏強調渠歡迎任何建議，公衆及任何團體，均可經由民政署及委會秘書安排與委員會討論。

馮氏謂：中文成為官式語文，但吾人必須緊記技術上之困難。吾人不能朝夕之間以中文為官式語文，此將造成混亂。吾人首須檢討使用中文之各種技術困難。

有問及馮氏個人對中文成為官式語文之感想，渠謂：作為一華人，余以為應盡可能使用中文。

警方不發許可証 中文法定化運動難舉行

【本報訊】「由於警方到目前為止尚未發出許可証，一項為期兩天的中文成為法定語文宣傳運動可能不能如期舉行。」黃夢花議員昨日發表上述談話。

黃氏係「全港促進中文成為法定語文行動委員會」主席，他昨日透露該項宣傳運動原定由明日開始。而他正在考慮是否可以如期舉行。

黃氏說：「到目前為止，我尚未有接獲警務處長的答覆，但我將會繼續催促要求獲得答覆。舉行類似運動，根據法例，必須由一合法註册社團申請。」

據悉：參與此項宣傳運動的學生正計劃在港九各地派發數以千計的小册子、傳單及張貼海報，以使到更多市民能知道有關中文運動的情況。

警方發言人今晨答覆本報記者詢問有關上述問題時稱：警方於本星期三接到「全港促進中文成為法定語文行動委員會」申請舉行一項公開徵求簽名及遊行的宣傳運動，並已於今日給予答覆，忠告該會如欲

鐵路局在危險區 建天橋隧道鐵欄

【本報訊】鑒於意外頻生，九廣火車路局已加緊計劃，使認為危險部份路軌地區更安全。路局發言人稱：天橋隧道及鐵網

今年以來，涉及火車之意外已有廿六宗，傷六人，死六人。最近之一宗意外，係前日在沙田車死一名三歲小孩。

築已在某些地區設立，以期減少意外，並將多添此種設施。

卅名難胞逃亡來港

【本報訊】三十名大陸難胞，因不堪毛共暴政迫害，分別在昨日及今晨衝出鐵幕逃抵本港。但為警方人員截獲扣留。

據悉：這三十名大陸難胞包括二十六名男子，四名女子，年齡由十七歲至四十一歲。是東莞、寶安、新會等縣人，因不堪毛共暴政迫害，吃不飽，穿不暖，遂分批逃來港。但分別於昨日凌晨至今晨三時間被本港警方人員在流浮山、元朗、打鼓嶺等地方截獲，目前仍扣留在元朗警署查詢。

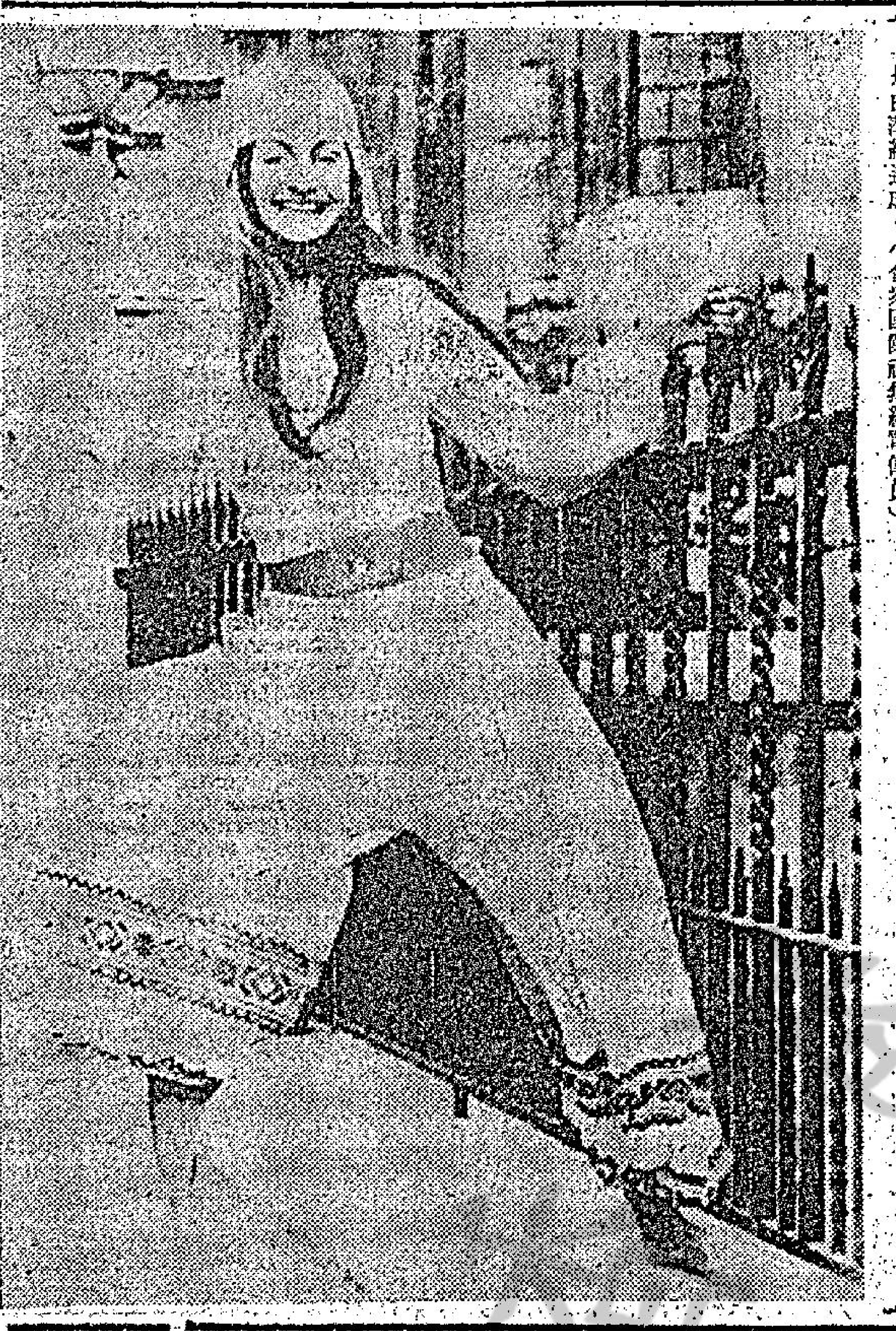

土耳其歡樂

模特兒珍凰卡於十月廿一日在倫敦展出設計師昆時的一九七一年春裝之一「土耳其歡樂」。上身是由刺繡的布包裹，下面的褶褲是由薄紗造成。（合衆國際社無線電傳真）

公務員唔能夠隨便去飲 除非得到港督特別批准 否則就係貪污行為

【本報訊】政府公務員如果接受與職務有關的宴食，除非已獲得港督特別批准或一般性許可，否則即屬違法。

但是政府容許公務員接受與職務無關的屬於個人或社交性質的任何利益。

律政司羅弼時前日在立法局動議一九七零年防止賄賂法案二讀時作上述解釋。

律政司羅弼時又說：任何人給予上述人等以利益者，即給予公務人員以利益，結果就屬犯賄賂罪。

律政司表示：一九七零年防止賄賂法案內所指的「公務人員」，不祇包括政府僱員，且包括行政、立法和市政局議員，以及半公共機構如公用事業公司等的僱員。

律政司在立法局動議該項法案二讀時，詳論及該法案第三款怎樣影響到政府僱員，即香港政府的受薪職員的社交生活。

該項條文規定，上述人員如未經港督准許或特別批准之前，索取或接受任何利益，即屬違法。

律政司說：法案對於「利益」一詞的廣泛定義，包括任何贈物、貸款、娛樂、恩惠、利潤和任何種類的服務。

政府無意干涉清白的社交活動，而祇係對於政府僱員利用職權的不適當方式的利益接受加以干涉。

法案第十款規定，任何公務人員，如其所保持的生活水準，或其所擁有的物業財產是超過其任職所得薪酬相配範圍者，均屬違法，除非他能向法庭提出滿意解釋。這項規定，使到適法對公務員只能以觸犯紀律的行為，改為刑罪論。

律政司說：「根據此款規定提出的控訴，一如其他刑事罪行，控方須提出若干證據，在該等證據被證實前，被告係無需答辯。依照第十款條文，政府必須證明該公務人員現時保持過高之生活水準，或擁有物業超過其薪酬範圍者。在政府做到此點後，被告人始須對法庭作滿意的解釋。」

法案又提出一項新保障，在律政司未決定應否提出檢控之前，必須使有關人士有機會就該案件向其作書面陳詞。

ORIENT 東方表

遠東總代理：立興有限公司　香港·星架坡

138

醒目之人
早晚飲杯
防治 秋燥病
肝陽火盛　咳嗽痰多
喉痛声啞　口舌臭苦
煙酒過多　食慾不振

中藥製劑　氣味芬香
疼愛兒女的父母　家中必備
常貯雪柜·就是至佳衛生冷飲
認明科化商標　乃是聰明選擇

喉科內科 趙莊翁
急慢喉症　口舌糜爛
立消腫痛　指日痊癒
診址：旺角彌敦道皇上皇大廈
時間上午十時至下午六時

一舉兩得·功能烏黑
Rexora HAIR CREAM 英國製
美麗絲 清香黑髮乳
青春長不老　黑髮永紅顏

未施用前　已施用後
新裝上市 每支八元
此髮乳一經施用十天後白髮可轉黑男女適用無不良反應一瓶見效
總經銷 金巴利公司 電話：K681037, K477782
港九各大公司藥行均有代售

快樂旅行社主辦
聖誕節台灣觀光團
台灣 出發：十一月廿四日　11月3日·11月14日　11月28日·12月19日
個別團體一律歡迎
代辦台灣出入境證
附設電子影印每張五毫　代售英美國學生廉價機票
代售各地廉價機票·自作入台特價優待
地址：香港德輔道中五十號其昌人壽大廈一四〇四室至四五室（電梯按14字）
電話：H230073-4·H24660

工業前景可慮
訂單減少生產應旺反淡
預料明年會轉呈衰退

市場漫步　卜算子

目前香港工業生產應旺反淡，除了大廠開工生產尚可保持正常之外，爲數眾多的中、小型廠都因爲近兩月來投入訂單未如理想，縮短開工的工時已是普遍現象，這種不正常的狀態，據說是最近十年來所僅見。

據工業界人士指出：往年到了八月中旬，香港大部份廠家供應歐美各地的冬季及聖誕節貨品付運完竣之後，雖然有一段短暫時間開工生產放緩一些，但跟着又有新訂單大量投入，開工生產迅速恢復正常，十月至十二月通常是香港工業生產的旺季，一般工廠都要全力開工生產，生產率平均比七至九月爲高，但今年十月份一般工廠生產率反爲降低了，主要原因是美國、英國、西德等商向港訂購各類工業品廠增反減，東南亞各地客商向港訂購工業品退縮更爲嚴重，這樣，造成今年香港工業生產旺季反淡的特殊狀態。

以目前情形而論，除了大規模的以有直接客路的工廠開工生產保持正常之外，其他中型廠及小型廠都要縮短開工的工時。就所知道，其中有些大廠表面保持正常生產，但實質上產品並非迅速付運出口，而是有一部份在香港暫時貯倉，中型廠開工生產率大約達到正常的八成左右，最成問題就是家數最多的小型工廠，開工生產平均祇達到五成左右而已。

工業界人士耽心目前的局面延續下去，香港工業的前景未可樂觀，以現在生產情況而言，除了紡布業生產率能夠保持正常之外，其餘如棉紡業、製成衣、漂染業、針織業、毛紡業、玩具業、製膠花、製造業、鋼紋業、搪瓷業、電池業、小五金用品業、膠鞋業、假髮業、電器業等，生產率都是低落的。

工業界人士又稱：目前香港工業前景雖然蒙上一重陰影，但今年港產品出口數字仍是穩步增加的，相信明年將是港產品出口轉呈衰退的一年。以今年上半年港產品出口項目及輸出個別地區而言，都是正常的發展。衣服出口十九億零四百萬元，比去年同期增加一億七千七百萬元，電器出口六億一千七百萬元，比去年同期增加一億七千七百萬元，紗布出口五億八千五百萬元，比去年同期增加一億零二百萬元。玩具四億九千萬元，比去年同期增加一億零四百萬元。金屬製成品出口一億六千一百萬元，比去年同期增加三千五百萬元。鞋靴出口一億五千一百萬元，比去年同期增加二百萬元。未列名半製成品出口十四億六千九百萬元，比去年同期增加四億三千四百萬元。出口八億一千三百萬元，比去年同期增加四億三千四百萬元。對美國輸出廿三億八千五百萬元，比去年同期增加四億八千萬元。對英國輸出六億七千萬元，比去年同期減少二千三百萬元。對西德輸出四億四千四百萬元，比去年同期增加一億一千二百萬元。對日本輸出二億二千萬元，比去年同期增加七千三百萬元。對加拿大輸出一億八千七百萬元，比去年同期增加四千三百萬元。對澳洲輸出一億五千八百萬元，比去年同期增加三千九百萬元。對荷蘭輸出一億零六百萬元，比去年同期增加二千九百萬元。對星洲輸出一億一千七百萬元，比去年同期增加一千九百萬元。對瑞典輸出一億二千六百萬元，比去年同期增加二千九百萬元。對檳輸出六千三百萬元，比去年同期增加三千萬元。

遠東貨運輪船公會明年起 增運費百分十五
本港工商界人士大加反對，指摘違背諾言，事前未向彼等諮詢。

【本報訊】遠東貨運輪船公會定明年起分兩期增加運費百分之十五，雖則本港工商界人士大加反對。該會香港分會主席曲特宣佈上述消息謂，非此不足以維持現行之服務水平。第一期定明年二月一日加價百分之十，第二期定七月一日加價最少百分之五。相反方面之運費，亦然。

較早時，香港付貨人公會已表示極大關切，認爲「不合理」之加價，勢將產生嚴重之不利影響。

付貨人商會亦指摘貨運公會並未向彼等諮詢，但並未暗示將因此不與公會舖交易。

於同日起增加，該會又謂，蘇彝士運河之附加費仍爲百分之七點五，直至另行通告之日止。中華廠商會會長莊重文謂，增加運費係完全不顧香港貿易困難之不負責行動。遠東貨運公會係單方面加價，甚至不守諾言事前向香港人諮詢。

莊氏謂，該會又違背任何加價將預先六個月通知之諾言。莊氏指出，不利影響之一，係過去兩個月始接入定單之工廠，將處境十分困難。莊氏預言，此舉將使本港明年出口數字低降，特別係對歐洲出口爲然。

東京股市
（十月廿二日　單位：日元）

股票名稱	收市價	漲△跌▽
平和不動產	二九二	（△二）
味之素	三四三	（▽三）
松下產業	五二七	（△六）
本田技研	一四二	（▽一）
三越	三三二	（△一）
東京海上	二七五	（○）
三菱地所	一八一	（△三）
日本郵船	一〇八	（▽一）

成交股數：第一市場一億三千萬股，第二市場四百四十萬股。

第一市場——道瓊斯平均指數（對上日比）二、一〇七·一六（△〇·三二）。

第二市場——東京証券交易所股票價格指數（一九六八年一月四日——一〇〇）（對上日比）一九八·〇五（▽〇·〇六）。

美國股票市走勢平均指數
【紐約廿二日美聯社電】杜鐘斯平均指數：

	開市	最高	最低	收市	昨日收市比較
工業股	七五九·五二	七六三·二八	七五三·二二	七五七·八七	跌一·七八
鐵路股	一五〇·七五	一五二·〇三	一四九·〇一	一五〇·〇〇	跌（一·〇五）
公用事業股	一〇六·六三	一〇七·二七	一〇五·六〇	一〇六·三四	跌（〇·五四）
普通股	二四三·六二	二四五·一〇	二四一·三五	二四二·九〇	跌（〇·九七）

美股牛皮轉弱 投資者多採觀望
美股分析

【紐約廿二日美聯社電】星期四日股市呈牛皮狀態，股價曾溫和下跌，下跌股數量超過上漲股，交投未濟。

經濟分析家表示現時投資者已暫時採觀望態度，以候十一月美國大選的結果和更多有關第三季度盈利報告。

股票經紀認爲股市牛皮係部份受到「消費指數」上漲所致，並認爲星期三日股市亦曾受到此樣影響。

此外，通用汽車公司的罷工現已進入第二個月，亦使到股市呆滯不穩。一般人相信這次罷工對美國整個經濟將產生一種不良的打擊。

股價下跌的包括有電子、金屬、化學工業、航空公司及藥品等各種股票。

「杜鐘斯三十種工業股」平均指數跌一點七八，成爲七五七點八七。

美聯社六十種股平均指數跌一點一至一點八。

全日交投最活躍股爲「電子通信」股，股價升一元八角七仙半，成爲二十一元八角七仙半，成交十五萬四千三百股。

股市全日成交總數由星期三日的一千一百三十三萬股，跌至九百零一萬股。漲價者四百四十六種，跌價者八百五十五種。

美計劃發出十七億元遠期滙票

又訊：據美國美林証券公司紐約電：美國財政部現計劃發出十七億美元新的遠期滙票，以交換即將在本月底到期的十五億美元遠期滙票。該等新滙票將包括五億美元九個月期的滙票，將在明年七月三十一日到期，另外十二億美元則係一年期滙票，將在明年十月三十一日到期。

法郎貶值已成功 貸款限制將撤銷

法郎：法國已將其貼現率由七厘半降至七厘，其政府認爲去年八月法郎貶值百分之十一點一的措施已獲得成功，並已準備在本年底將所有信用貸款的限制撤銷。

美國鋼鐵生產比前略退減

美國鋼鐵：至本月二十日爲止的過去一週內，美國全國共生產二百四十萬零三千噸鋼鐵，比上一週減少百分之一點五，今年到目前爲止，美全國生產一億零六百二十八萬九千噸，與去年同期比較減少百分之四點九。

機票試驗加價

飛機票價：國際民航運輸組織已同意一項試驗性措施，所有橫渡大西洋航機票價將會平均上漲百分之五。

港股分析
股市走勢仍淡 九龍倉最好

股市今晨走勢仍見平淡，除個別一兩個股票特表現好之外，其餘俱見交投平淡，而價位企穩。市勢因而顯得淡中帶穩的跡象。

在今晨的交投中，表現最佳的是九龍倉，此一股票由昨日收市價的二十九元六角躍進至今晨的三十元，雖然成交多在廿九元九角之間，但實非常急速，可見其市勢暢旺。此一股票特別見好的原因，目前仍未見任何特別的消息，可以刺激其有此表現，由今晨的交投表現，相信是有某大戶在急速入貨，而引致其他一般投資者的跟風，而造成今晨的特別表現。

其次即爲怡和，該股今晨造五十七元，價位見穩中微上。另外一隻股票爲凱聯酒店，今晨造十二元五角，雖然是昨日的收市價，但卻見其勢。然其交投，至十一時許止，仍未見暢旺，交投仍處在慢緩之中。

其餘各類股票交投俱見淡靜，而其價位則見平穩。在整個市場的大勢中今晨仍然表現平淡，預料此一市勢將會延續一個短時期，至下週末期時，將可能有若干轉變。

由於今晨的市勢而考慮入貨的話，可以考慮置地，油蔴地，凱聯，太古等，其中尤以銀行，置地，凱聯，以現時的價位頗令人好感的。相信購入的機會亦會較高，故此可特別考慮。

美國家禽業巨頭抵港 參加火雞烹調展覽會
肉類專家將作烹飪示範

【本報訊】美國家禽業協會遠東區主任科里爾、部對外農產署家禽處主任史特羅布等三人，聯袂於昨日由東京抵港，參加於本月廿六至廿八日在香港大會堂展覽廳舉行之「美國火雞」中式烹調展覽會」，同時並察香港家禽業進銷情況，準備逗留約十天方離港返國。

又美國政府農業部肉類專家紐恩登也於昨日抵港，準備在本月廿九日在凱悅酒店舉行的美國牛肉及家禽產品展覽會中作烹飪示範。同時參加示範的還有美國家禽協會火雞烹調專家麥克文。

號碼揭曉 票根中獎 三院慈善覽會

【本報訊】國泰樓俱樂部響應東華三院百週年紀念慈善遊藝晚會經於前晚圓滿結束，當晚即場發售票根舉行抽獎，由華民政司夫人主持，中獎號碼共五個。頭獎爲510型福特全新自動洗衣機一座，二獎爲雪白牌七立方呎雪櫃，三獎爲雪白牌石油氣爐一個，四獎爲電爐鑊，五獎爲義大利名貴蒸餾咖啡壺。

中獎號碼：頭獎〇〇九四四，二獎〇一三三九，三獎〇一三〇七，四獎〇〇〇一八，五獎〇一四二七。凡持有該晚中獎號碼入場券者，請在十一月六日前，每日辦公時間內到香港普仁街東華三院總辦事處辦理領獎手續，逾期無效，獎品撥歸。

畫家方劍青 麗的播映作品

麗的電視「名華與傑」節目主持人黃昌鑄以名畫家方劍青爲對象，特于本週末下午四時介紹方氏作品，包括素描、水彩、油畫、國畫及攝影、園林設計，具見作者的多才多藝。方氏畢業西洋美術及文科，在本港及加拿大、美國等地舉行個展多次。早年執教大專學院，近設南方學院，佛奈爾門，深得社會人士稱譽。

龍子行 廿四週年 減價酬賓
一九四六至一九七〇年

經營廿四年，龍子行總聯絡站在「忠誠服務」立場，處處替顧客着想，搜購各國新型高貴百貨，以合理的售價，適合本港仕女的需求，追上時代進展，配合新潮流。

爲紀念創業廿四週年，龍子行現特地舉辦一年一次最特出的「廿四週年紀念大減價」，同時加送贈券（購物十元加送贈券一元，公價品除外）。

多姿多彩。內容充實，世界名廠的最新百貨與時裝，男女老幼的均源源運到，陸續展出，爲美化居室、衣食生活；行新到各式新花樣，藝術燈飾，豪華傢具，貨式之新，存量之大，堪稱雄視港九。

九巴高級職員分組巡視交通

【本報訊】九巴爲進一步加強對市民服務，除增加車輛改善交通外，並加派稽查巡行各路線，督察督票員對乘客或緊站落車之秩序以外，時刻注意九龍各區交通情況，機動調撥車輛到各路線行走，以減輕擠迫。

九巴高級職員及資深職員百餘人，組成車務督察委員會，昨日起，每日有若干高級人員分爲六小組，親自到各站巡視，並隨時上車作突擊巡察。昨日出動之高級人員計有董事兼經理雷覺坤，交通主任雷鐵華，總經理雷樹泉，李顯漢，雷賞坤，胡大超，余雷潤、王林、雷中允等。他們交換意見，了解實際情況，分別與員工懇談，交換意見，以求改善交通。

來港參加火雞烹調展覽三巨頭，右起史特羅布、科里爾、金寶。

世界金價起落互見 見利回吐買賣暢旺

【紐約廿二日合衆國際社電】星期四日此間及海外市場金價起落互見，買賣頗爲暢旺，買賣家表示由於最近金價激升，已吸引到若干持家見利回吐。

倫敦金價在早市時曾跌一角二仙，但稍後即回升一角五仙，成爲每盎士三十八美元。

蘇黎世金價升五仙，成爲三十八美元買入，三十八點一美元賣出。[illegible]福金價跌二角一仙，成爲每盎士三十七點六八美元。巴黎金價跌五仙，成爲每盎士三十七點九五美元。

遠東証券交易所上午股市行情報價
——以下報價截至中午十二時正爲止——

黃埔船塢	一〇·九	一〇·八	三一、〇〇〇
九龍電燈	三四·五	三四·二五	六、二〇〇
香港電燈	二二·七		五、〇〇〇
牛奶公司	五七·五		二〇〇
遠東企業	一三·四		一、〇〇〇
凱聯	一二·五	三·四	三〇、〇〇〇
滙豐銀行	一五八		二〇〇
會德豐	一三·二		六、〇〇〇
九龍倉	三〇	二九·七	二四、二〇〇
大酒店	七七		四〇〇
信託公司	二·七五		三七、〇〇〇
置地公司	九六		三、一〇〇
天星小輪	一五·五		八〇〇
電話公司	四四		二、〇〇〇
和記企業	二一·三		二、〇〇〇
怡和	五七	五六·五	三、五〇〇
南聯	一四·五		二、〇〇〇
美麗華	一二·六		一、〇〇〇
聯邦	一·七六		二八、〇〇〇
[illegible]德隆	五·四		五、〇〇〇
長江	四·九五		五、〇〇〇
保華建築	六·九五		三、〇〇〇
南豐	五·五五	五·五	一三、〇〇〇
新馬			
金松			
上海卡林登			
香港飛機工程			
置地公司（除息）			
南海紗廠			
國際太平洋証券			
城市酒店			
會德豐紗廠			
[illegible]富利士			
陸海通統			
東亞銀行			
環球電子			
連卡佛			
和寶			

張有興促修訂條例 增加民選議員席位
使不懂英語者亦可競選

【本報訊】香港公民協會主席張有興，昨去函輔政司，促請政府從速修訂市政局條例，使不懂英語之人士，亦能參加競選議員，並增加市政局民選議員席位，實施區議會分配議席制度，配合地方政制改革。

香港公民協會助理義務秘書長李啟勳昨日透露：該會主席在本月二十日曾致函署理輔政司何禮文，力陳英國外交及聯邦事務部官員雷里，於日前訪問本港，曾與市政局各議員討論本港市政局前途之問題，而雷里亦曾議即時傳譯之問題，於日前在記者招待會上亦透露港府對該建議極表關切，在此情形之下，張有興認爲港府宜於同時考慮下列各項事情：

（一）政府是否能在最短之期間內，可以使市政局公開會議及小組會議時，聘請傳譯及翻譯人員，此舉不但可以即時傳譯各議員之演詞，同時又能翻譯市政局各種議程文件。

（二）市政局在九月份會議時，曾通過一項動議，促請政府修訂市政局條例，使該局會議能夠中英文并用，原因是主席認爲該項動議，並未有切實之勸議修訂市政局條例第七章，足以使不懂英語之人士亦能參加競選議員。此舉顯示政府樂意考慮，修訂市政局條例，准許非通曉英語之人士，亦有機會競選議員，也許在市政局全面實施翻譯即時傳譯及文件翻譯制度後，便同時執行。

（三）在市政局會議即時傳譯辦法實施後，市政局之民選議員，在一九七三年時應增加十席，并實行區議會議席選舉制度，且前已有之十個選區，分配每區一個議席。換言之，民選議員共增加至二十人，其中十人代表十個選區，另外十人則繼續採用目前之全面選舉辦法。

（四）屆時選民自動登記制度亦應同時執行，使十個選區均有合理數字。

國際性證券公司本年底前可成立

【本報訊】據香港海外証券投資有限公司（香港）宣稱：由日本大和証券公司、香港和記集團（保和寶有限公司）、香港海外証券公司及菲律賓 HOUSE OF INVESTMENTS 等多家投資機構共同合資在香港組成國際証券有限公司，經已籌組成熟，並獲日本財政當局批准，決定於今年十二月底以前成立，並定於明年一月十六日正式開業。此一合資公司實收資本爲五百萬港元，係由日本大和証券公司、香港和記集團、香港海外証券公司及菲律賓投資者等共同出資組設者。董事會由下列十一位董事合組：

A、香港和記集團代表：祁格新（和記國際有限公司執行董事），麥繼時（和寶有限公司董事）。B、香港海外証券公司代表：沈秉慈律師（海外証券投資有限公司主席），謝澤霖（海外証券投資有限公司總經理）。C、菲律賓 HOUSE OF INVESTMENTS 代表：ALFONSO T. YUCHENG（該公司總經理）。D、日本大和証券公司代表：安部志雄（大和証券公司總裁），山田（大和証券公司執行董事），千野（大和証券公司執行董事），和井善夫（大和証券公司外國部經理），狹原（大和証券公司）。

安部志雄出任有限公司之董事長，並由張煜樹出任總經理職務。據此一新公司在香港日本共同發表之公告中指出：新公司目的在於協助推進東南亞經濟之繁榮及發展，並以香港爲中心，從事日本及各國證券之買賣、投資，其主要之組織將分爲三大部門：代客買賣，證券之包銷及分銷。辦公處設於香港德輔道中六十八號A七樓。

工商晚報金鈔報價
民國五十九年十月廿三日（星期五）

九九K金價	294.625
大旗	6.08750
普旗	6.08500
美電	6.1000
通大單	6.09125
加幣	5.935
日元（每萬元）	161.375
菲幣（每披索計）	0.8925
大坡	1.972
細坡	1.966
正嘜（每百元）	51.50
葡幣	0.98
正鎊	14.49
澳洲元	6.7675
泰幣（每百元）	29.10
台幣（每千元）	150.50
貿紙（每千元）	14.50
倫敦轉讓紬	2.3874 美元（縮）
告士	2.3874 美元（縮）
倫敦金價（每安）	38.00 美元（升）
瑞士金價（每安）	38.10 美元（升）
巴黎金價（每安）	38.06 美元（升）

（今晨九時半報價）

外圍金價漲 港市跟風昇

【本報訊】今晨外圍行情，金價方面：倫敦報三八·〇〇美元（升三仙），瑞士報三八·一〇美元（升五仙），巴黎報三八·〇六美元（升九仙）；英鎊方面：倫敦轉讓鎊報二·三八七四美元（縮九厘），美國告老士報二·三八七四美元（縮九厘）。

本港金市，昨日尾盤爲二九四·〇，今晨開市報二九四·六二五，截至發稿時（九時四十分）在二九四·五〇—二九四·六二五之間。

嘉年華大酒樓 下月初旬開幕

位于灣仔莊士敦道十八號地庫之嘉年華大酒樓，內部裝飾工程將屆竣事階段，定下月初旬隆重開幕，屆時並設酒會招待各界友好嘉賓。該酒樓地處要衝，交通便利，冷氣設備，坐位舒適，筵開數十席，創辦人爲久負盛譽之飲食業界鉅子鄧根等，以高瞻遠矚之眼光，銳意經營，專營正宗粵菜，筵席喜讌、社團宴會、經濟小酌、京都燒烤、晚飯宵夜、早午茶點等精美食譜。

月底大市有變？ 詳情請閱後天出版的 股市週報

港九首輪影院聯合廣告

麗聲·京華·皇宮　東城·樂宮·聯邦
今天請早 沙漠坦克大決戰
今天盛大獻映 一脫傾城
今天全綫五場獻映 乾坤三決鬥
今天三院聯映 淚的小花
水長流

麗都·麗華·國寶·民樂·仙樂·國際
新都·樂都·新舞台·域多利·國寶

金陵·金國·寶聲
今最後 湯蘭花 水長流
只今天映四場 斷魂谷
今最後 湯蘭花 水長流

紐約·大世界·麗宮
今天請早 鐵甲雄師突擊戰

利舞臺·海運
今第九天獻映！ 馬戲班魔王

凱聲·東方
每天五場 飛行大競賽

大華·金冠·京都
即日盛大獻映 直搗橫衝奪錦標

新華·豪華
大擺長龍 今天五場 平分春色

皇都
今天四場 戰鬥雄師

新舞台·民國·國都
今天四場 淚的小花
今天只映一場 我要結婚
大羅劍俠

樂聲·新聲
今天四場獻映 新水長流

總統·快樂
今天請早 不要戰爭來造愛

皇都·加入映院 戰鬥雄師

英京·英華
今天續映 淚的小花 大情人

百樂
今天四場 淚的小花

刊登本報廣告請電三零七七零八洽

耳鼻喉 頸瘰核痰 蔡德芬醫專

善補靈藥

白年老牌大佛 腸胃丸 電話

醫藥

分類廣告

娛樂圈

三宗喜事 正是各有前因莫羨人

西廊

李瑪榮終于再度結婚了，不過，他可給老記們開了一個大玩笑，早一天還在記者招待會中說自己將永不會再結婚，而在另一天卻與一位女郎于拉斯維加斯的國際酒店成婚，四十五歲的老傢伙，仍這般的惡作劇，所謂「實則虛之，虛則實之」也。

李的新娘子也是一個大冷門，當與他終年出雙入對的李亭娜美娶，竟然做不成李瑪榮太太，而露芳名彭美拉黛莉李去了這一位嚴，很多人都大感意外，據說這雙新夫婦認識了許久，始于第二次世界大戰後，當時李瑪榮于紐約老家發病復原中，瑪榮和彭美拉的情形，倒跟貓王皮禮士利和他的柏絲拉有幾分相似，多有趣，堪稱一時佳話。

亞倫卑斯不讓李瑪榮專美，而且還比他先走一步，沒有人知道亞倫于甚麼時候結了婚，接近他的人祇見他近日春風滿面，整天展露笑容，原來維多利亞快要給他生個孩子，人逢喜事精神爽，信然！

還有一則似乎給人遺漏了的喜訊，美國男星德士汀荷夫曼已于週前初為人父，他的二十六歲太太安妮于十五日誕下了一個白白胖胖的千金，取名珍妮花茜莉亞，重八磅三安士。

在「一脫傾城」中，碧烈愛蘭酥胸半掩的扮相。

彼得斯拉前妻 碧烈愛蘭演技出色 新作「一脫傾城」

記得幾年前，彼得斯拉病得快要死的時候，他的瑞典籍太太——碧烈愛蘭在病床邊哭啼的對人說，如果彼得死了，她也不想活。那時候，彼得的病況的確很嚴重，生還的希望祇有三分一，但終於吉人天相，病終痊愈了，碧烈愛蘭為此而開心得不得了。

不過，話開心並不等於可以同諧白首，她與彼得的恩情，終於在幾個月前結束了。離婚後，碧烈愛蘭帶着五歲大的女兒到羅馬去發展，但時運不濟，她終又帶着失望返回倫敦。那時候，她經濟非常拮据，於是她祇好把小女兒留返斯德哥爾摩與自己的母親同住，自己獨個兒留在倫敦。碧烈愛蘭其實很懂演戲，而且人又長得漂亮，但是運氣不佳，多年來她祇拍過十部影片，而且很少大製作，直到最近她才應好萊塢之邀，與傑佬諸曼威士頓合演了一部以脫衣舞為背景的「一脫傾城」，在這部片中，碧烈愛蘭演一名脫衣舞女，演來相當出色。

關於碧烈愛蘭的羅曼史，她自與彼得離婚後，不久就愛上一位經營服裝的英國商人，而且雙雙同到紐約去玩，至於他們何時結婚，暫時尚無消息。不過，碧烈愛蘭說：「我與彼得認識十天就結婚了，現在看起來實在太草率，我認為要了解一個人不容易，何況要談婚論嫁呢？」看來碧烈還沒有這麼快就再婚的。

胡金銓讚賞朱牧 新作徵求片名

影圃動態

朱牧執導的「鍥姑」，差不多已拍竣了，大部份的底片已經沖了出來，朱牧自己看過好幾次，雖然覺得很不錯，可是還是不大放心得下。

目前，朱牧邀約了胡金銓和宋存壽看這部片，大家看了都大讚好戲。

胡金銓是有名的胡二百萬導演，以一部「龍門客棧」名聞世界，中外影壇，他拍片，一向以工作態度認真見稱，對影片的要求是非常嚴格的，由胡金銓口中讚好，可見這部片的質量是極為不錯的。

只是，大家看完了這套片之後，認為片名「鍥姑」兩個字不大好，「鍥姑」兩個字不夠氣魄，因此，很多人認為，最好能夠換一個響亮的名字，即時，朋友們便提供了十六個片名給他，這十六個片名是：「日落紅石鎮」、「壓風血雨」、「觸目驚心」、「亂世忠魂」、「雷霆」、「天翻地覆」、「五雷轟頂」、「背天劈雷」、「龍虎門」、「大報」、「大奸賊」、「赤膽忠心」、「驚心動魄」、「烈血忠魂」、「碧血忠魂」、「血灑紅石鎮」等，可是，大家經過研究之後，還是認為不滿意。

為了有一個合適的片名，朱牧通過公司的力量，短期內將公開徵求這部片的片名。

為拍這部「鍥姑」，朱牧所花的心血確是不少，還可以從他徵求片名一事見到一斑了。

朱牧這個人，一做事便埋頭苦幹，尤其是做導演，還是他最喜歡的一行，所以，他表現的更加賣力。

這部戲，他大膽的起用了一位新人李鳳蘭，從底片看出，朱牧的眼光沒有錯。

李鳳蘭確是一位會演戲的演員，這部「鍥姑」將來公映後，相信一定會紮紅起來的。

「鍥姑」除了李鳳蘭外，主要的演員，是朱牧的「鹽弟」張沖、秦祥林和胡茵茵，除了張沖是歐雷外，胡茵茵和秦祥林拍戲都不很多，不過，他們都是新紮的影星，朱牧還用他們，可以說是眼光獨到的。

談明星形象的塑造

齊霞

每一個人都有他的形象，到底形象是個什麼樣的東西，恐怕不是筆墨所能形容的。不過我們可以簡單地舉個例子，如在我們生活圈子裡的親人朋友中，有一個朋友身子特別粗壯，爽朗，有粗獷美，和藹可親，於是，他的音容就深深印在我們的腦海裏，這便是所謂形象了，所以，一個成功的人物，他的形象，可以說是他成功的基本條件之一。而形象之於明星，是更重要不過了。

我們所以喜歡蘇蘭加士打，喜歡安東尼昆，喜歡羅拔泰萊，都因為他們的形象，深深地印在我們的腦海裏，只要他們出現眼前，就有無比的喜悅之感，和立刻湧現他們過去令你喜悅的一舉一動，形體和聲音。

當然，一位朋友的形象，是可以塑造的，不過，如李清照樣的天資和氣質，而一旦又遇上了可秀，她真有紹了我們喜的感覺，她的舉止，談吐，衣着都有日進千里的趨勢。明星的形象，她是塑造得太快了。

她穿了一襲獨質的及胸腰的褶襉像倒懸的牽牛花，花紋是一塊一塊的紅、藍、白色，束上腰帶，使那長也更纖美了。微微一笑，很溫文，很有氣派。隨着就伸出她的手，和阿霞握手了。初見她時那種嬌羞，她竟成熟如此，已經一掃而空，從影不過兩個月，也不由阿霞不稱歎啊！阿霞問她有什麼節目，她說：「公司派我去日本一家攝影器材公司剪綵！」到現在，我才發覺，這位苗條的姑娘，手掌特別大。

「你彈琴？」

「從小就喜歡彈鋼琴，長大了，更喜歡彈結他。」

怪不得，她的手掌是特別發達，因為彈琴手的運動最多，也因此便發達得特別快了！

論歌而優則影 未必都成功

以事論事

時代曲吃香，香港不少影星，都跑去唱歌，甚至做了導演的，也改了個名字，跑去唱歌和酒廊。

環境是最現實的，在最現實中求發展，歌星收入比影星和導演佳，能夠有辦法的，當然轉向這方面以增加收入。

但台灣不少歌星，和香港影星恰巧相反，他（她）們都是歌而優則影，受歡迎的歌星，一個又一個的轉上銀幕，成為歌影雙棲。為人所熟悉者便有姚蘇蓉、青山、最近楊燕、冉肖玲、張帝、方晴、楊小萍這幾位台灣歌星，都兼拍電影了。

冉肖玲、楊燕、張帝與青山，都兼拍一套歌唱喜劇片「多情表哥俏表妹」，目前在台灣拍着。

對於楊小萍與方晴，拍了「滾滾長江一號」之後，使人刮目相看，有經驗人士認為，兩人都是真正可以做演員的歌星。

一些歌星，除了唱可以吸引觀眾外，對於演戲，未必有所成就，所以能夠懂得演的歌星，是值得重視的。

經過曾經看過「長江一號」，以事論事，楊小萍在演方面，的確是有條件。（對於她之唱工如何？）坦白說，如果她肯在這方面以後下一些苦功，相信成功不下於歌唱方面。徐德理。

「妳我她」掌舵人 鄒亞子苦學成名

在邵氏的時候，鄒亞子一直追隨程剛，程剛有「鬼才導演」之稱，腦筋靈活，而且對新一代青年諄諄善誘，在那麼多學生中，他最欣賞鄒亞子那般好學不倦的優點，故此對他亦特別痛愛，在邵氏幾年，鄒亞子是學到了不少影劇的寶貴知識的。

一九六七年鄒亞子跟隨名導演李彪赴台灣拍武俠片「大恩俠」，擔任李之副導，之後又與陳俊等組兄弟公司拍「八仙過海」、「妳我她」、「華山救母」等，現在他是安旭製片公司的製片經理，最近回台後又將開拍一部新派的偵探片。

以前所拍的幾部影片，都未能使他引起人們強烈的注意，但「妳我她」一拍完，立刻引起港台影圈內一番議論，大家都相討論這一部手法新奇，大膽而細膩的人間，有些稍為保守的之士，對他這種大膽的作風深不以為然，但更多的人都對他這種精神欽佩有加，並且斷言，以後的電影必須朝這個方向邁進。

「妳我她」是一個極普通，極簡單的故事，但卻在鄒亞子的腦海中醞釀了好久，這些隨時隨地都可以見到的故事，在他的身邊不知發生了多少次，製片家亦看不只一次的把它搬到銀幕上，觀眾亦已看得膩了，鄒亞子覺得應該與他賦以一些新的意識，新觀點，演繹它新的生命，於是他着手籌拍這部以丈夫、太太、情人三人關係為主題的「妳我她」。

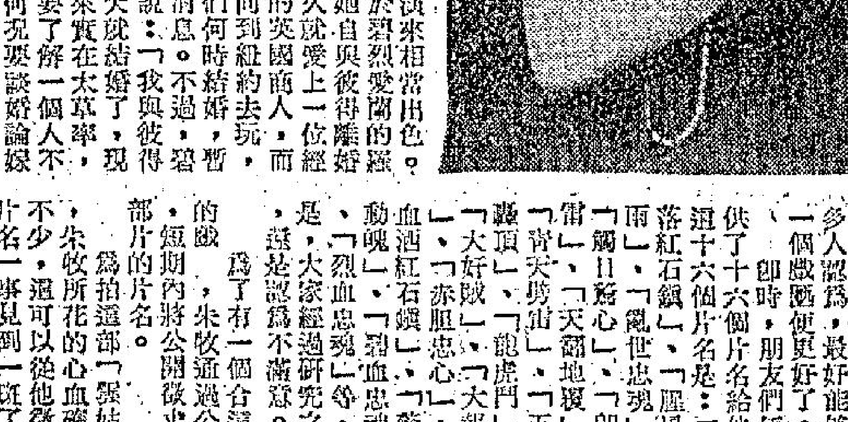
楊群、張清清在「妳我她」片中。

影片停拍 導演傷神 青山再拍歌唱片

康清

康清認為，姚蘇蓉和青山這兩位紅歌星，同樣都有一副「明星格」，換句話說，也就是他們不在歌台上紅，也會在影壇上紅起來的。

姚蘇蓉主演的影片，先後已有多部在港上映過了，她的演技如何，就沒有聽說過有人說她的演技不好還可許些，這是見仁見智，不過，同說青山，也是很善於掌握角色精神面貌的男歌星，他在好些影片裡，都是以青年姿態出現，或者代唱算了，而最近，製片人都在找他粉墨登場，青山一再嘗試之後，演戲的興趣也越來越大了，月前，他又接了一部「歡樂飄飄處處聞」，出為男角，該片的片主邵氏，也正是「聚寶盆」的老闆。

青山下月中便會由台灣前赴東南亞演唱，那時候，青山便途經香港，逗留在此香港為時的期間，只留短短四十八小時的時間，邵氏已安排該片拍攝程序，設法先行搶拍有關青山完相的鏡頭，然後，才慢慢將其他部份拍攝。

小說家方龍驤最近常常出沒於斧山道上，據說，方龍驤很有興趣執導演筒，他將為國泰開拍一部驚慄恐怖偵探劇，男主角是個神經質濃重的人，方龍驤屬意陳浩，可惜陳浩限國泰當局關係扯，迄今仍僵持未決，方龍驤如不能等待的話，則非另外物色不可矣。

圈中有人傳說，唐煌也在考慮入邵氏，果如是，國泰的導演，只有一個王天林了，而今多了一個方龍驤，恐怕於事無補吧。國泰機構副董事長連福明滯港時候，曾予楊曼怡一錦囊才別，同時，其中一部份就是明令正在分別拍攝中的好幾部片，暫行停拍，俾能集中力量，先將投下巨資拍攝的大片完成。

李啓明投奔自由之後，並沒有飛台灣打出路，月前，忽聞他入國泰執導一片之訊，孰料此片亦見開拍矣，而今，暫拍之片，就包括了這部武打片「龍潭虎穴」在內，李啓明運氣欠佳，實在使人為他前途惋惜，當然，他拍過了不少影片，只是副導演身份，經驗當有的是，只算是際遇不好而已。

正在趕拍中的大片，計有「翠屏山」、「命天嬌」（前名「龍沐香」）、「壯士復國記」等，半途不拍的片有「今天不上課」、「霸行三千里」、「蛇王與馬家濤」、「龍虎潭穴」等片。

張森導演的「今天不上課」，曾在沙田公立學校拍了多天外景，冲印時候，發覺部份膠片光不好，所以計劃重拍，而今，更是重拍無期了，張森的運道也跟李啓明差不了許多，可奈何！

「沙漠坦克大決戰」

㊂這方法是在廣大的沙漠上佈地雷，誘坦克深入腹地，然後從後面包圍殲滅。前面幾個小組埋伏雷地，坦克車發覺後路已被截斷，任務完成後便撤退，並由後面的當地人員擔任。

「乾坤三決門」生動 田野和左艷蓉 演技自然流露

中影新片「乾坤三決門」，係一部娛樂與教育兼具的電影，正當大部份影片都不宜兒童觀看之際，中影能夠本着健康綜藝的正確路綫，替在學校唸書的小朋友安排一部結構嚴謹而有意義的作品，贏得好評。

說起「乾坤三決門」的故事，大家一定很熟悉，或者已在課本上讀到過，它就是「周處除三害」。不過，聽故事或讀課本，都是「靜態」的，電影則是「動態」的，看了這部影片，一定獲得很多做人做事的大道理，將要比從課本上學習到的活潑、生動，有趣。

「乾坤三決門」所有演員都演得很成功，尤其是田野和左艷蓉，完全是在極自然的情況下，表現出周處和張十娘的獨人和處事，因此，有人說他們兩人的戲是「流」出來的，這是說他們已真正進入了劇中人的「眞情形」了。

葛香亭演張老伯，慈祥流露，一派長者之風，周處所以能夠改邪歸正，當地方除害，為國家立功，可說完全靠他的指點和教導。

導演陳洪民，係中影導演中的新紮師兄，他是從娛樂棚中長大過來的，對於影片生產流程，有最穩熟的經驗，他吸收了各種不同的執導知識經驗，集他人之長於一身，使他在工作上倍增信心。他曾被派往日本學習剪輯技術，在「乾」片中，他已把所學貢獻出來了。

圖為葛香亭和左艷蓉在「乾坤三決門」中演對手戲。

小咪老嚴曾吵鬧

靜靜告訴你，李麗華和嚴俊曾經吵鬧過一次，雖然不是劇烈，但結婚那般久，兩人口角是首次，結果當然是嚴俊贏不是。事實那次吵鬧，是李麗華對嚴之愛護關心，而老嚴也可以說是一心一意為了拍戲。

本事情是這樣的，嚴俊自組的「金龍」公司，要開拍聯齊武俠片「金燕子」之前，和小咪商討主要演員，女主角當然是李麗華，胡金闔，男主角是岳陽，其他主要者，也有陳慧樓、葛小寶、孫越、魯直，但對於片中一位好心腸之老人，嚴俊亦應之下，認為這是自己去演，但小咪立刻反對，要他去找適當人選。

小咪反對的理由，嚴俊既然是自己的公司，要做的工作更多，萬一後工作不說，他是這部片的導演，如果也花了不少時間去演，分心之下，恐防效果欠佳。

但嚴俊有自己見解，認為自己演那個角色，可以勝任，並且也過戲癮。不可不知，兩夫婦總是為了戲穩而拍戲，李麗華反對，他便有所不滿，於是，脾氣一來，險些不可收拾。後來，冷靜之後，小咪再向他解釋，他知道太太是對自己關心，結果他向小咪道歉，也接受她的意見，邀請崔福生去扣任這個角色，他仍然在片中演一角，雖然佔戲很少，也算過吓戲癮。

建永久性山莊

影城動態

羅金

被目爲邵氏本年度大製作之一的「新獨臂刀」，目前正在加緊進行拍攝的工作。張徹拍此片，正如他拍「十三太保」時那般，講求速度，一方面天天在二廠拍一堂古代酒館佈景，另方面，建造「虎威山莊」的工程，在積極進行中。

建「虎威山莊」地點在邵氏影城後山近海的山崗。最近一個多星期以來，有一部鏟泥機在作移山工程，一座原本凹凸不平的山崗，給鏟平了，隨即進行搭建「虎威山莊」的工程。一座規模壯麗的「虎威山莊」圖樣，已由邵氏設計佈景人員劃就，根據圖樣看來，這座「虎威山莊」依景而行，可說是國語片中最大最雄偉的佈景，在這座古代山莊範圍內，屋宇連綿，且有一座天橋，橫架其間，把高低不同的屋宇連在一起，十分壯觀。

每隔一兩天，張徹便到這個場地上來看看，督促工程的進行。據估計，到十一月底左右，這座「虎威山莊」便可以搭成一部份，用以拍戲，限住搭好其他的，便可以拍全景的戲了。

「虎威山莊」在「新獨臂刀」裡，是一堂佔戲最多的佈景。這座山莊的莊主龍異之，表面上卻是一個仁俠的武林大俠，人人尊敬，實質上，他是個心狠手辣的人，為達到獨霸武林的野心，不惜用許多陰暗的手段去陷害正派武林人士，少年劍客雷力，就是由於他用計陷害，加上施出狠辣的「三節棍」招數，逼雷力認輸，斷了右臂。其後，又以人多勢衆，害死了另一少年劍客封俊傑，雷力與封俊傑是結義兄弟，他矢志為封俊傑報仇，以獨臂刀法，浴血苦戰，終把這一個武林惡霸消滅。

龍異之既是一個在武林中有地位的人，他擁有「虎威山莊」，自是氣派不凡。所以，邵氏為了使這部片有逼真的背景不惜花數十萬元建造這座山莊。據說：這將會成為永久性的佈景，拍完「新獨臂刀」之後不會拆去，仍留下來，邵氏將在此地建成山莊，目的在此，正如影城中的古代長安大街，拍完一部片後，仍然保留。

據估計，「新獨臂刀」的拍攝工作，倘一路順利，到本年底，應是拍到七七八八，後期完成了，也許在明年二月間，觀衆即可欣賞到這部影片。

㊂金紳案的太太和孩子來了，一切都揭穿了，受騙的惠芳這時已經有孕，忽聞此噩耗，芳心片片碎了。

「淚的小花」故事（連圖）

㊃但是，金紳案是有妻子的，還有兩個孩子，他知道不能讓惠芳知道，當他內疚時卻不能陪惠芳一起笑了。

七先生

意外收穫 龍公作

凌波重視家庭 郭南宏為邵氏開拍新戲

竹玲

由於他的資歷在邵氏來說，還是極新的，所拿的新酬，卻又是如此之高，當時甚麼，很多導演，明面雖沒有甚麼，暗地裡卻是「候氣唔順」。

一年過去了，郭南宏「包工」的方式，拍了「劍女幽魂」一片，結果，非但賺不到錢，據說還白賠上四萬多元港幣。於是乎郭南宏在人前呼冤，尚幸他的「底子厚」，四萬多元，也算不了甚麼。

經過一年的郭南宏為聯邦公司所執導的「一代劍王」，又再排出重映。映期已定於本月廿九號，在雙院線上映了。

現「龍城十日」一片的賣座，已過四十萬元，這就證明聯邦公司出品的武俠片，的確是有基本觀眾的。而這部「一代劍王」的重映，估計難有一定的收入。

郭南宏為邵氏公司拍的武俠片「單刀赴會」，原定於近期開拍的。後來，邵氏公司的製片部，卻決定先拍「童子功」。

郭南宏以「一代劍王」得到「百萬導演」，繼「龍門客棧」的胡金銓後，僅了這個榮銜。

就是以這部片，郭南宏以片酬三萬港幣一部片的酬勞，進了邵氏，成了「SB」旗下的又一員備受重視的導演了。

本月廿九日，邵氏製片主任黃秋楓帶領着一批男女演員與導演一起去賀壽。凌波，凌雲都是祝壽團的團員之一。祝壽團將在台灣作三天的停留。然後，他們會繼續停留下來，因為郭南宏的「童子功」一片，是他們分挑男女主角。「童子功」會拍攝一個月多點的台灣外景，再折回香港拍廠景。

因而，凌波又得在台灣留連一段日子了。對於家庭，丈夫和兒子，凌波是極為緊張的。當她拍完了「鴛吧與新娘」後，剛回來不久，又得離開家，自然是有一份惜別的情緒了。

清談風月

丹鳳

跟隨寒月水籠紗 尖沙咀區的夜總會，侍女郎，已紛紛改穿透視裝，春色盎然。「寒月水籠紗」，祇要近酒家，何需秦淮。

長齋廚師，以鼻辨味 一位吃齋的廚師，示範「三色鱔魚片」、「涼拌金錢鷄」、「四色官燕」等名菜。他說他從來不試自己的菜式，祇以鼻子聞齋味道，「近廚得食」與「六根清淨」等詞，都有從新詮釋之必要。

天后、大佛，天生一對 大嶼山寶蓮寺，計劃興建一座高三百呎之巨型佛像。估計需款十萬港元。體積比日本大佛更大。淺水灣有巨型天后像，大嶼山有巨佛像，可謂天生一對。

尼克遜葛羅米柯會談 討論重大國際問題 奠定美蘇友好基礎

尼促葛向埃及北越施壓力可達致和平

【華盛頓廿二日法新社電】尼克遜總統與蘇聯外長葛羅米柯今日在白宮會談兩小時半，討論所有重大的國際問題。他們討論雙邊關係，歐洲安全，限制戰略武器談判，中東局勢和越南戰爭。

出席會談者並有蘇聯大使杜勃寧，國務卿羅渣士，總統府顧問基辛加及俄語通譯員。

白宮發言人齊格勒說：「這一次會談在友好氣氛中進行，而且很有益處。」

他說：「這次會談之所以有用，是在於奠定美國和蘇聯關係改善的基礎。而且從這次會談使總統可以向蘇聯外長提出其於各項討論問題之個人意見的觀點上看來，我們相信這次會談是有用的。」

齊格勒說：尼克遜總統明日將在聯合國大會致辭，其內容的主要部份將是討論美蘇兩國關係。

他說，尼克遜將就其與葛羅米柯會談的結果，於今日起草他在聯大的演辭。

論及葛羅米柯是否將帶來蘇聯領袖們的函件時，齊格勒說：「並未帶來函件。不過，葛羅米柯當然是表達他的政府之意見。」

關於尼克遜總統倘若訪問蘇聯，是否有可能舉行兩國高峯會議之事，齊格勒說：這問題不在會議中討論事項之內。

他並說：會談時亦未討論美國關心蘇聯在古巴興建核子潛艇基地的傳說。

據悉，載有兩名美國將官的一架美國軍機在蘇聯境內着陸一事，在今日會談中被提出討論，但齊格勒拒絕透露尼克遜是否已要求把被扣機的乘客釋放。

官方人士說，今日與葛羅米柯的會談，是尼克遜和一名外國政治家商議時間的最長者。

葛羅米柯描述其與尼克遜的會談「饒有趣味」。他說，「會談涉及蘇美關係和幾個重要國際問題。我很高興，希望這次會談和討論，對於美蘇關係的改善和發展，將有極大重要意義。」

預料尼克遜總統會向葛羅米柯申明，如果蘇俄能夠向開羅的新領袖施加壓力，來改變他們的立場，則對各方將會有利。

尼克遜總統亦將會指出，蘇俄的幕後壓力會幫助重振目前正僵持着的越南和談。

雖然北越和越共迅速拒絕尼克遜於兩星期前宣佈的中南半島五點和談計劃，但美國仍不認為這代表他們對此事的最後決定。白宮官員已表明，下一步行動必須由河內作出，不論是通過巴黎和談或是一個不公開的外交途徑，譬如莫斯科。

【華盛頓廿二日路透社電】蘇俄外長葛羅米柯自動要求訪問白宮，與尼克遜舉行會談，主要是恢復舉行中東和談與緩和中南半島的戰爭。葛羅米柯並無暗示，他是否有新建議；但這次會談可給予尼克遜一個機會，在兩國關係陷於低潮時，一試私人外交的成效。

美海軍部明年加速發展 新型長程飛彈潛艇

預算費用需一億三千萬

【華盛頓廿二日路透社電】消息靈通人士今日說：美國海軍部於明年將加速發展新型的長程飛彈潛水艇。

在明年一月送交國會的國防預算案，其中將包括一億二千九百萬元，以供水面下長程飛彈系統發展之用，本年度海軍部用於潛系統的經費則是四千四百萬元。

由於蘇聯增強核子武器和海軍實力，美國國防的設計者渴望積極進行新武器系統的發展。

國防部長賴德於本月初說：除非與蘇聯在限制戰略武器談判上關於限制軍備競爭方面有好的進步，否則建造更進步的戰略武器一事，將於明年之內作出決定。

他說：建造一種重要武器所需的時間甚長，故必須於不久動工，俾能在一九七八年以前，有一種可能繼承現時使用之北極星和海神式之

嚴副總統評論稱 美應協助亞洲國 能自衛自給自足

【華盛頓廿二日美聯社電】中華民國副總統嚴家淦於星期四日說，美國應協助亞洲國家成為有自衛能力和經濟自足的國家。

他在與美國副總統阿格紐討論中美關係和東南亞局勢後在接受訪問時發出上述評論。

他將於星期日與尼克遜討論中美關係。

我米蘭商業代表 其兒子厨房死去

【米蘭二十二日路透社電】占姆斯范（譯音），年十七歲，是此間中華民國的商業代表的兒子。今天被人發現在他寓所的厨房裏死去，厨房裏充滿了煤氣。

佐藤飛華盛頓晤尼克遜 尋求解決美日兩國紡品糾紛日益惡化

【聯合國廿二日美聯社電】日本首相佐藤於星期四飛往華盛頓，尋求美日兩國之間日益惡化的紡織品糾紛之談判解決方法。

他將於星期六在白宮和尼克遜總統晤談。

現時來美國訪問九日的佐藤，於星期三已在聯合國大會發表演說。

佐藤與尼克遜總統商談的兩大事項，其中之一是紡織品問題，另一事項則是從尼克遜最近提出中南半島五點和平建議之事實，檢討東南亞局勢。

佐藤否認與尼克遜總統有任何默契，尼克遜是說服日本人接納美國關於自動限制化學纖維和毛織品輸入美國的要求。

「公主開玩笑」

圖為瑪嘉烈公主於十月廿一日穿着「中褸」裝出現倫敦希斯羅機場，一份英國權威評論說：「公主閣下，你不是在開玩笑吧。」（合衆國際社無綫電傳真）

足總應限業餘球員 每週祇准練波一次

香港足球總會，據說將要頒下一條新例，業餘球員，每星期祇准練波三次。好多人呱呱叫，認為唔合，其實足總冇錯，合到極，祇係呱呱叫之人不合。所謂業餘也者，工餘之暇，玩吓而已，等如打工仔工餘之暇，打幾圈衛生麻雀，玩吓，足球員亦然，既非職業腳，則公私皆有閒暇之時，就踢幾波，當作娛樂耳。

其實足總應限業餘球員每週祇練三次波之負責人，實係愛護球員之舉，如果老友係足總之負責人，則限業餘球員，每週祇練波一次，三次已經多過頭。

點解？如果要練就好容易，過去，不少球員都係打天才波，平日已經甚少訓練，及至有大場波要上陣，或者有外隊到，臨急先至話集訓。

照計曲不離口，波不離腳，唔練就唔夠氣，走起來腳軟，冇錯，係道理，但香港之業餘球員，大家都唔多練波，打起上來，大家一齊腳軟，是則大巫見大巫，小巫見小巫，難兄難弟，等如海軍對水警，水鬥水，冇計。

外隊來又如何？唔怕，凡有外隊到香港之足總，洗塵宴後，就同人地約法三章，要依香港之規矩，不准打衝衛波，有合法衝撞，以免將香港之球員撞到散晒，外隊作客，既然主人咁話，自然入鄉隨俗，如果係職業隊，則更會打出江湖波，第一場，贏少少，局面即拉到緊，第二場，亦未派正選上陣，兩場都打斯文波。

香港之業餘球員，既然入選做代表隊，都唔係熱心於練波，則對於平日之練波問題，自然不值得咁嚴重。

晚唱

夏澂月

士上空失踪美機 因越界迫降蘇境

美領事要求見機上人員未果

【安卡拉廿二日法新社電】此間一個可靠方面消息說：昨天在蘇俄境內降落的一架載有兩名美國將領的一架美國運輸機，因其越過國境而被迫降落。地點在土耳其與土耳其喀爾斯鎮之間的息哥里上空四千英尺處飛行時，給兩架蘇俄戰機迫使隨之飛往列寧納根鎮的。

【華盛頓廿二日法新社電】今日國務院發言人約翰金說：昨天在蘇俄降落的那一架有兩名美國將領的運輸機，當時是在對土耳其軍隊作一常規的視察。

發言人說：美駐莫斯科大使在蘇官方通知美國前，業已告知蘇俄外部說「或因一時疏忽，或因氣候不好」，該機將會在蘇俄境內降下。

發言人說：他們已經說過，已在進行調查，該機侵入蘇俄領空及在該國境內降下時的環境。

【莫斯科二十二日法新社電】此間「塔斯社」今日說：昨天有一架載有兩名將領的美國運輸機在蘇俄境內的「塔斯社」說：該機降下在近列寧納根的機場，該處距土蘇二國邊界不到十二英里。（據羅卡拉的軍方消息稱：該機是由於無綫電的錯誤而降下在蘇俄境內的。）美國外交方面消息說：關於上述美機的在蘇境內降下事，蘇外部是今日下午先以口頭通知美駐蘇代辦格羅遜，繼之以一個照會。美方則要求准許他的領事去進見機上美國將領，但未獲答覆。

在一個簡短的宣佈中，「塔斯社」指出該機上的美國將領是希勒將軍、麥奎里將軍，以及駕駛員羅蘇爾少校。此外他還有一名埃及的鄧烈上校。該社說：所有四人的健康情形都甚良好。

按：希勒將軍是美國駐土耳其軍事顧問團長，麥奎里將軍是該國的陸軍首長。這兩人是在昨天他們所乘機飛離土耳其埃爾斯倫起飛後，沈有按照規定在卡爾斯降落而宣佈失踪的。卡爾斯甚近蘇俄亞美尼邊界。

寮總理蘇佛瑪稱 北越損兵折將 渴望全面停火

【聯合國廿二日路透社電】寮國總理蘇佛瑪今日說，他相信北越渴望中南半島全面停火發生興趣。他建議向內應讓越共獨在政治方面爭取勝利。

他在聯合國記者協會為他所設的午餐宴席上說，南越有一支強大的陸軍，北越軍於近年來已見削弱。

蘇佛瑪在回答各方面問題時，作出下列各點意見：

（一）中南半島在列強協助下，不能全面獨立。

（二）中共是一項中南半島新日內瓦會議能否舉行的決定者。

（三）寮國歡迎一項全面和無條件的停火。

（四）他認為美國和北越舉行機密會議來尋求它們最近兩項和平計劃的共同觀點是可能的。

（五）他並不認為美軍由中南半島撤出將使該區落在北越軍所支配。

（六）在北越軍由寮國撤出之前，寮國政府繼續需要美國的軍事援助。

（七）寮國是一個中立國家，它並無計劃與泰國聯繫密切合作，除了互換若干方面的資料之外。

（八）他希望最近與寮共的聯絡會導致重新的談判。

蘇太空人檢驗美噴射機

圖為蘇聯太空人尼科來耶夫少將（上）和史華蒂諾夫（下右）於十月廿一日在德州，萊斯頓檢驗一架T三八型噴射教練機，陪同尼科來耶夫少將的是美國太空人史塔福。（合衆國際社無綫電傳真）

約但巴解同意履行和平協議

【黎巴嫩廿二日美聯社電】安曼電台宣佈，約但陸軍和巴勒斯坦游擊隊於星期四晚同意一項計劃，履行哈辛國王和游擊隊領袖阿拉法於十月十三日在安曼簽署的和平共存協議。

該項協議是於今日較早時獲得約但陸軍第十六人高層軍事委員會和巴勒斯坦游擊隊的支持。協議是在突尼西亞大使館簽署，簽名者有領導安曼阿剌伯和平任務的突尼西亞總理拉嫩，阿剌伯聯合休戰監察委員會主席尼米瑞，約但陸軍參謀長卡林和約但政府代表。新協議的詳細內容將於星期六日在安曼電台公佈。

【貝魯特廿二日美聯社電】據抵達此間的旅客說：約但軍和巴勒斯坦游擊隊，於星期四日在北約但發生一場激戰。

東城 樂宮 昨早滿座 樂宮明加十二點半
與「西綫無戰事」「火海浴血戰」鼎足而三的最佳戰事片！
羅拔賀山 佐治希爾頓 法蘭胡夫 伊芙蓮施 桃華
利比亞國防部特別協助攝製
七彩濶幕 片上中文字幕
DESERT BATTLE 沙漠坦克大決戰
棋逢敵手 將遇良材 新格調！新內容！
地雷長城 揑敵攻勢 知己知彼 百戰百勝 肉搏坦克 活虎生龍 英德大將 各出奇謀

樂聲 新聲 多利 聯邦 國賓 金陵 寶聲 龍城
最受歡迎的玉女明星 湯蘭花 領銜主演
水長流 THE EVERFLOW RIVER
願天下有情人同來一看
插曲五支 支支動聽
為了情 為了愛 雙宿雙棲共甘苦 為舊情 為擁孤 披上歌衫又何妨
大滿 全綫報滿 美加門金城加入 龍天加入
榮華出品・出類拔萃
新片與舊戲 有雲泥之別 聯戲認招牌 聽歌認明星
湯蘭花 金川 李虹 魏蘇 主演
林楓 吳榮華 編導 楊祖光 監製

翡翠 娛樂 國都 永華 真光 荷李活 倫敦 黃金 金門 觀塘 明聲 亞洲
明天全綫獻映
邵氏兄弟公司出品 新派武俠奇情烈門巨片
大羅劍俠 THE SECRET OF THE DIRK
井莉 舒佩佩 張翼 主演 徐增宏 導演 邵仁枚 監製
四映午夜場 場場爆滿
今番公映敬請提早定座
SHAW SCOPE

快樂 總統 全部七彩 今天請早
總統：五場加映 早場：皇后（下期加入）
不要戰爭 來造愛
禁慾廿年！初邂俊男！大動春心！
嘉芙蓮史柏 菲立李菜
I DON'T MAKE WAR, I MAKE LOVE

轟動世界巨片 昨天全綫爆場
鄭素影
各國觀衆均為本片主人公灑同情淚
淚的小花
正牌韓國出品 七彩
申榮均 影帝 文姬 影后
特別介紹七歲童星 金延動 榮獲六項國際獎
可憐吾兒無歸處！
本片在各地公映均打破最高紀錄

觀塘 最後今天
邵氏新武俠打鬥彩色巨片
神劍震江湖
機關新奇 步步皆陷阱 武林存亡 繫於天地劍
鄭佩佩 羅烈 井莉 舒佩佩 主演 徐增宏 導演

國際私家偵探社
曾服務香港警界現任世界私家偵探亞洲總監阿納奈主辦
偵探實學，辦案迅速，信譽昭著，歡迎咨詢，保證守秘
業務：通奸偵察，追收債項貨款，秘密錄音攝影，失物失蹤偵查，疑難偵查
旺角彌敦道六五四號12樓8 電話：八五四四二〇

股市週報 後天出版
一週股市走勢・股市預測・九倉分析・資產介紹

京都 大華 金冠 不日盛大獻映
緊張懸疑 驚險詭絕
艷麗七彩濶幕
死亡幽會 THE FINISHING SCHOOL
誰佈陷阱？誰是辣手？誰能破案？
幕幕刀光 血影！處處驚心！
玉女星霸大會演

金星 淚的小花 文姬主演 龍城 十日

百樂門 今天獻映 風流軍護俏醫士

麗斯 今天獻映 世界動物奇觀

紐約 大世界 麗宮 第十六天
紐約 大世界 12.00 3.00 6.00 9.00 麗宮 11.00 2.00 6.00 9.00
鐵甲雄師突擊戰 Kelly's Heroes
奇連伊士活 主演

工商晚報 馬經

首次賽馬次天明舉行
場地已轉回乾快 再補充各場大勢

論馬　文王

賽期押後一週，而配搭與排位則早定，此一週間，有助于蓄內人互壞切磋，外人便如入八陣圖，不被其迷亂者幾希耳。今次上陣的各班馬，都是歇暑久休後初次上陣者，多一週時間操磨，祇有更好而不會轉劣，久休的馬，多操應無礙也。不過，上週是爛路，見獵心喜者大不乏人，而一般人的注意力，亦偏重于爛路馬，但明天場地已乾快了。大勢上雖無重大的轉變，而個別場次，則會因場地快或慢而有消長，以正常評價，明天戰果，應較正常，苟有不穩當的結果，則非蓄外人所預知了。關于各場機會，上週本欄已評述過，不再贅述。本文祇重補充，且側重于乾地馬，如到時場地又突變，則以前文爲準，讀者們宜知所適從。

第一場　甜心是同場中最宜跑爛路的馬，場地轉乾，優勢便失。其餘六駒，都是跑乾地較宜者，尤以重磅的萬宜，快地機會便提高。歡樂年年及勝追，多操兩課更好，或會有增無已。

第二場　因熱門的星馳，喜勝與快蹺，此場會跑慢地都不如乾地好，而同場中爛路馬甚多，爆出便不奇了，今場地已乾快，熱門便趨穩，尤以星馳與喜勝兩駒，機會更增了。比娜勇態有餘，但路程與磅質都有優疑，較宜冷敲。

第三場　不論場地如何？都是危機四伏的場次，因第九班馬演出難準也。猶神是大熱門，場地快慢均無大碍，不過快地比較穩，看來贏望仍大。弈原始神，弈馳都是慢地較佳的馬，近況俱勇，慢地可或奮猶神，乾地則易處下風。

第四場　此場的熱門，必是揀班馬，但揀班馬對場地的適應未顯，跑爛路或會失準，今場地已轉快，當不易爆。金寶多操兩課更好，先進則嫌過火，恐放不到。衞馬得法多操兩課，起得甚好，但失了地利，仍屬冷敲對象。

第五場　此場的大熱門威水，如跑爛路，有倒灶之虞，反之，翠谷少了場地助力，速度便不及威水，因此，形勢互異……有餘，獨路程有疑應耳？作配較宜。

第六場　場地之快慢，影響最大者莫如此場頂班馬，獲利山負超重磅，慢地必定吃虧，蒙地卡羅雖宜爛路，但負磅亦相當重。大步馬飛艇，慢地應不宜，此三匹勢成熱門份子，苟在上週上陣，不敗才怪，但轉回快地後，形勢不同了，獲利山及蒙地卡羅便較穩健，至于飛艇，我嫌其操得過火，穩健處不如前兩駒。加課後起得好者首推超羣，它與飛艇有應之誼，如飛艇有可勝把握，超羣應不致漏夜趕科場，亂微知著，提防突爆。多勝、新圖及黑天鵝均無變樣，不過失了地利而耳，多勝與新圖，仍屬冷敲對象。

第七場　延期後各駒都加課，有進無退，吳庭的美寶，上週盛傳可勝，但場地轉快後，優勢便失，有力爭勝，而非絕穩。此場形勢無變，揀班馬仍左右大局，娥眉較爲高力的，快地贏望更高。

第八場　此場大勢殊波動，會成大熱的揀班馬，並非絕穩，而蓄馬中則以慢地擅長，取舍抑取新？見仁見智了，有一點值得提出者是鄭棣池騎微笑日，必有表現，既成亂局，微笑日會因地快而成半冷門時，值得憐惜。

第九場　此場大勢無變，場地乾快，更不會失常，錦旋、愛美鑽及紳禾順利，則足而立，可出冷門者僅愛成而已，紳禾難勇絕，配搭則欠宜，僅宜冷配。

馬會正式公佈各場配搭排位

第一場（孖寶第一關）第五班：一哩（紅牌生棗）

號	馬名	磅	騎師	檔	練馬師
①	萬宜	一四八	夏森有	2	殷
②	優勝	一四七	趙鑑東	4	亮
③	神駿	一四四	尹子章	7	談
④	奔騰	一三八	鄭康業	1	歐
⑤	歡樂年年	一三七	潘海光	3	紅
⑥	甜心	一三六	許業雄	5	貝
⑦	勝追	一三三	林灝利	6	吳
後備馬	助馬	一四四			朱
	比你醒	一四三			皮
	孫家	一三九			米
	與助	一三八			吳

第二場（孖寶第二關）（以下各場連贏位）第七班：一哩

號	馬名	磅	騎師	檔	練馬師
①	星馳	一四八	李家強	2	趙
②	寶貝林	一四六	彭利來	3	米
③	瑞麒	一四三	麥美倫	7	談
④	比娜	一三九	南林士	6	貝
⑤	孖妃	一三九	陳浩祥	9	歐
⑥	妙手	一三八	梅道登	10	貝
⑦	小飛俠	一三七	游定柱	8	史
⑧	蘇化美人	一三二	許業雄	4	史
⑨	喜勝	一三五	鄭棣池	5	紅
⑩	時寶	一三五	告魯士	1	米
⑪	快蹺	一三三	何國英	11	談
後備馬	虎師	一四七			紅
	威力	一三九			張
	鴻圖	一三八			吳
	鄉得	一三七			亮

第三場 第九班：半哩一七○碼

號	馬名	磅	騎師	檔	練馬師
①	猶神	一五○	郭子獻	2	殷
②	老友記	一五○	劉福雄	4	蘇
③	弈	一四六	鄭棣池	1	皮
④	多利是	一四三	谷嘉	3	朱
⑤	一枝獨秀	一四二	吳庠如	7	吳
⑥	銀鈴	一四二	何國英	9	史
⑦	馬到功成	一四一	梅道登	6	紅
⑧	夜遊客	一三九	南林士	11	吳
⑨	原始神	一三四	告魯士	10	米
⑩	馬留畫	一二九	文耀輝	5	貝
⑪	弈馳	一三三	李家強	8	蘇
後備馬	凡球衛星	一五二			張
	紳術	一三七			亮
	妙蹄	一三六			朱
	蘇格蘭爲	一三三			米

第四場 第七班：一哩

號	馬名	磅	騎師	檔	練馬師
①	風流劍俠	一四八	郭子獻	4	史
②	先進	一四一	麥美倫	3	談
③	愛甜蜜	一四一	梅道登	1	亮
④	歲統盤	一四一	陳毓麟	8	談
⑤	金寶	一四○	陳福仁	7	亮
⑥	得法	一三八	何國英	5	蘇
⑦	鑒寶	一三七	告魯士	2	米
⑧	及鋒	一二八	許業雄	6	張
後備馬	力橫	一四四			歐
	帝王谷	一四三			米
	萬能	一四三			張
	黃金時代	一三九			吳
	快活人	一三九			殷
	連得	一三七			趙
	高雲	一三六			紅

第五場 第五班：一哩

號	馬名	磅	騎師	檔	練馬師
①	百搭	一四八	彭利來	5	史
②	飛遠	一四七	鄭棣池	8	趙
③	夢娜	一四七	高立培	2	紅
④	威水	一四六	陳浩祥	1	吳
⑤	神魔	一四○	麥美倫	7	皮
⑥	棣棣好	一三六	李家強	6	歐
⑦	荷蘭之寶	一三六	鄭飛雲	4	吳
⑧	翠谷	一三三	游定柱	3	米
後備馬	敘寶	一四三			蘇
	飛馬	一四二			殷
	人之星	一三三			談

第六場 第一班：半哩一七○碼

號	馬名	磅	騎師	檔	練馬師
①	獲利山	一五九	郭子獻	13	張
②	蒙地卡羅	一五三	鄭棣池	2	亮
③	飛艇	一四八	游定柱	5	殷
④	超羣	一四七	麥美倫	4	殷
⑤	慈心	一四五	谷嘉	11	米
⑥	益友	一四四	告魯士	1	米
⑦	三寶	一四一	彭利來	12	張
⑧	多勝	一四○	何國英	8	紅
⑨	新圖	一三九	李家強	9	蘇
⑩	黑天鵝	一三七	梅道登	7	紅
⑪	英勇士	一三六	陳浩祥	6	亮
⑫	幸運女	一三六	陳毓麟	3	朱
⑬	好收成	一三三	劉福雄	10	歐
後備馬	金像	一五四			殷
	必固利	一三五			蘇

第七場 第五班：一哩

號	馬名	磅	騎師	檔	練馬師
①	福至心靈	一五○	梁存恒	4	貝
②	馬公爵	一四五	李家強	7	皮
③	高力的	一四二	洪燮康	1	殷
④	地利	一四一	彭利來	3	張
⑤	美寶	一四○	蘇國仁	6	吳
⑥	娥眉	一三八	鄭棣池	2	歐
⑦	飛沙	一三三	潘海光	9	蘇
⑧	紅寶	一三六	谷嘉	5	紅
⑨	揚名聲	一三三	告魯士	8	亮
後備馬	五星上將	一四○			吳
	當勝馬	一三九			史

第八場 第七班：一哩

號	馬名	磅	騎師	檔	練馬師
①	中江珠	一四八	洪燮康	8	殷
②	微笑日	一四四	鄭棣池	9	紅
③	淑女	一四三	麥美倫	1	蘇
④	寶寶	一三八	鄭飛雲	4	朱
⑤	兩家好	一三八	李家強	5	史
⑥	新希望	一三三	許業雄	10	亮
⑦	好時光	一三七	郭子獻	6	歐
⑧	權威	一三五	吳庠如	7	蘇
⑨	恭坦	一三五	梁存恒	3	皮
⑩	寶庭	一三四	劉福雄	2	貝
⑪	大西	一三三	告魯士	11	米
後備馬	認真夠運	一四二			張
	美境	一三九			張
	鐵騎士	一三四			趙

第九場 第五班：一哩

號	馬名	磅	騎師	檔	練馬師
①	飛碟	一四三	許業雄	1	殷
②	銀輝	一四七	谷嘉	9	紅
③	錦旋	一四六	陳毓麟	3	吳
④	愛美鑽	一四五	郭子獻	5	皮
⑤	飛勁	一四五	吳庠如	2	吳
⑥	順利	一四四	鄭棣池	6	亮
⑦	紳禾	一四○	游定柱	8	米
⑧	威立	一三九	陳浩祥	4	朱
⑨	萬紫千紅	一三七	洪燮康	7	貝
⑩	盤成	一三三	梅道登	10	歐
後備馬	威風	一三八			張

芳雲舘
金寶（陳福仁）
娥眉（鄭棣池）
愛美鑽（郭子猷）

首天各場賽馬 各場演出檢討
—馬士—

寳後閒話

第一次賽馬首天九場節目，已於上兩星期完成，次天賽事，本來編定於上週末舉行，可惜因風雨關係，所以被迫改期至明天舉行；在首天九場賽事之中，果然不出所料，由於揀班馬實力參差，所以形成驟冷驟熱，頭三場熱至淡而無味，祇彩在十元以下，其後越爆越冷；池仔本來勝下坐騎實力相當强，但祇勝出兩頭馬，成績未算突出，僅及水準而矣，反而孖子獻之拚勁最强，雖祇勝出頭馬一場，但其餘均多入圍；練馬師以歐洪及張學文兩廐最佳，吳子霖之成績平常，祇勝出一場，蘇芬諾更交白卷；是日場地雖爲黏地，但天色頗佳；雖然並無傷人，但意外不斷發生，首先是揀華蓋策幸運蓋阻及足水，而使陳浩祥墮馬，幸告人馬平安，結果施被罰停賽七天；其後池仔策好好彩起步脫腳，鄭飛雲之鐵金剛跑敗被立即人道毀滅；茲將各場賽後評述如下：

飛騰 僅以 半力 取勝

第一場：路爲一哩，由紅牌第四班馬出賽，報名馬本來有十四匹，結果祇有五匹上陣，此外半數馬匹可能畏於超班馬飛騰之聲威，所以不敢上陣硬拚，不出者有寶石、兆娜、快馬、英傑王子及宸郡；大熱門當然是文耀輝之飛騰，成一面倒之姿勢，次熱是謝繼東之萬壽無疆，但獨贏負票與前駒已有一段之距離，稍爲有多少人捧場的祇有潘海光之殺博、金諾及快穩均冷落。

開閘：首先搶出的是快穩，殺博跟在第二，飛騰在第三，金諾第四，萬壽無疆包尾，稍後殺博貼欄與快穩爭先，飛騰守在第三，萬壽無疆第四，金諾包尾；上山快穩轉弱，殺博搶出，飛騰追上第二，萬壽無疆守在第三；轉入直路，殺博已被飛騰越過，萬壽無疆追至第三位，快穩第四，最後一段，飛騰已可穩勝，萬壽無疆雖然過了殺博，但已無法威脅飛騰，結果飛騰以五馬位壓倒萬壽無疆，追出黏地一分四十八秒四之時間，分段時速爲二十五秒四，二十九秒四，二十八秒三，末段二十八秒三，爲全日四組一哩賽事最慢之一組。

賽前有消息傳出萬壽無疆搏殺，大熱門飛騰不穩，從比賽過程觀之，飛騰僅以半力取勝，萬壽無疆在騎者力推之下，亦無法雷池半步，飛騰上季在乾地中力拚犀利之一役，已充份將實力顯露，一哩有分四十秒左右之快速，升上一班仍佔班利，前速亦有改進，沿途並無外避；萬壽無疆將來之成就仍樂觀；但可惜曾流鼻血影響健康，在乾地中跑長途，在此班或可一爭，跑一哩以下之路程可不必考慮；殺博雖有高質，但年事已高，已有心無力之感。

幸運蓋保必得 終點前門得烈

第二場：由第二班馬出賽六化郎四十碼，此場之報名馬有十四匹，結果少女必勝及一氣呵成棄權，其餘十一匹上陣，大熱門是鄭棣池之保必得，次熱是施露華之幸運蓋，臨場起票甚勁，三熱是陳浩祥之足水，再次是勁勝及保得利。

開閘：勁勝最先搶出，金滿谷跟在第二，足水第三，保必得第四，威特頓第五，盈餘在第六，再後是勇將、保得利及電腦等，遂多利及幸運蓋起步脫腳；上山電腦如箭衝上領先，保必得並不示弱，在外貼住第二；足水及威特頓分列三四位，再後是勁勝、金滿谷及盈餘；落山一段電腦拋離保必得有兩三個馬位，足水力追在第三，再後是盈餘及威特頓；最後直路各駒展開衝刺，電腦放盡力弱，保必得領出，此時，幸運蓋從中檔竄出，與足水相撞，足水馬倒人翻，幸運蓋衝刺力仍強，與保必得力鬥過終點，影相結果保必得以一馬頭位壓倒後上之幸運蓋，保得利第三，盈餘第四；此場之時間爲一分二十一秒一，分段時速爲三秒三，二十三秒四，二十五秒三，末段二十八秒一。

保必得此場亦勝得險，末段跑二十八秒一相當慢，馬已跑盡，若幸運蓋若非敗於起步失機，此匹大熱門休矣，不過池仔最後幾步力拚，影相僅勝，若鞍上人若非池仔，可能已敗了；幸運蓋在頂潛伏了甚久，今次得降班之利，重磅亦要出聲，可見幕後人信心之大，可惜敗於起步之一剎間，末段追過馬，施露華求勝心切，以至浩宣墮馬，得不償失；保得利復課初期後被罰停賽七天，已力勝前速，似有意在前速慢，頭兩段跟得吃力，末段衝上甚勁強；今伙一拚，可惜本身之盈餘跑六化郎相當合腳法，今次隨意跑亦相當接近，下次五化郎值得考慮；足水如非墮馬，可以一鬥；金滿谷祇有考驗實力，下次減幾磅有機會；勁勝及電腦跑五化郎較合腳法。

銀河起步失機 一條直路反平

第三場：由第八班馬出賽六化郎四十碼，報名馬有十五匹，結果威爾遜及銀武揚兩匹棄權，其餘十三駒列陣，大熱門是鄭飛雲之銀河，成一面倒，次熱是谷嘉之金玫瑰，三熱是池仔之紅粉金剛，再次是郭子獻之火若及游定柱之東方美人。

開閘：鬃盛雖排在大外檔，但起步能隱聲彈出，紅粉金剛並不示弱，貼欄門放，高飛今次起步跟得好，在第三位，東方美人在第四，再後是魔王及金玫瑰及輝煌，銀河起步大脫腳，但上山一段已追至中層，紅粉金剛仍佔欄，鬃盛在外檔兩駒力鬥，東方美人追至第三位，高飛第四；再後是金玫瑰及銀河；轉入直路，紅粉金剛已力弱，鬃盛出頭，東方美人第三，高飛在第四，銀河在中檔湧上，先過終點勝出，東方美人影相壓倒鬃盛得第二，此場之時間爲一分二十二秒二，分段時速爲三秒四，二十五秒四，二十五秒二，末段二十七秒二。

銀河恐賀取勝，雖然造詣平常，起步大脫腳，沿途坐廂，但末段憑凌厲之後勁取勝；東方美人郭子獻交游定柱上陣，有意搏冷，可惜排在臨門一腳；鬃盛已跑得相當好，在大外檔，沿途走外欄，起步佔不到，最後一化郎爲銀河吃虧，東方美人湧上而敗陣，飛反覆難騎，末段後勁平常；前段跟出金玫瑰磅重吃虧。

出術易配 勝來如易

第四場：由第四班馬出賽一哩，報名馬有十一匹，結果好盈利及幸運星不出，其餘九駒上陣……三熱是吳庠如之得捷，再次是力博及仙姬。開閘：得捷、仙姬及數趣日三駒搶出，妙趣在第四位，再後是出術、真誠及美人兒，佳音起步包尾；……上山數趣日已力弱，仙姬領出，出術稍等留氣……轉入直路形勢無大變，過電算機出術反抗之力，妙趣亦追前，結果出術以二馬位……仙姬得第三……

……入腳；仙姬負重仍跑得好；麥美倫居功不少；數趣日跑短途較合腳法，今次配梅道登作留路先鋒，中段已力弱；真誠無一段跑得好；得捷馬勇路長。

得盛 勝來 人馬 配合

第五場：路程爲六化郎四十碼，由第八班馬出賽……大熱是陳浩祥之女飛俠，臨場起票甚勁，再次是東方勇士及麥顯。開閘：得盛最先搶出，聰明人跟在第二，東山少將在第三位，再後是星輝、證育精神、女飛俠，再後是百得，東方勇士，麥顯包尾；上山得盛仍領先，東山少將與聰明人爭第二，百得追至第四，再後是星輝及證育精神；落山形勢無大改變，轉入直路，得盛仍領先，已可穩操勝券，聰明人稍爲斜出，東山少將跟在第二，最後一段東方勇士如矢殺上，結果得第三……

確得 本季 進步 甚多

第六場：由第四班馬出賽一哩……犀利跟在第二，大會日第三，再後是確得及娛樂之光，星月包尾；轉馬廐大會日漫上帶……

伯樂心水馬
獵神（郭子獻）
多勝（何國英）

位置獎
獵神（郭子獻）
威水（陳浩祥）
多勝（何國英）
地利（彭利來）
微笑日（鄭棣池）
愛美鑽（郭子猷）

賽馬專論

賽期順延一週，而將頭四次賽期重新編定，在第三次賽馬三天改爲兩天，換句話說，本季原定跑二十五天，現時改爲二十四天。

明天之賽事本於上週已完成，有不少在賽前做足功夫，馬房亦已「谷夠」之馬匹，在經過一週之後，狀態會否起變化，頗成疑問；反而對於一些在賽前未操夠之馬匹有助。

第一班馬短途賽形勢

經過延期一週後，已「谷」之馬會否起變化，頗有問題，形勢益增複雜，此賽出馬既多，選頭馬不易，一般名氣馬既有缺點，我認爲還是選「多勝」與「飛艇」，冷門可留意「新圖」。

馬士

第一次賽馬次天九場秩序，本已編定於上週末舉行，但賽前因受風雨之影響，經審事局研究之後，決定將……

至於頂班馬之五化郎賽事，明依然受人矚目，第一班馬季初跑短途，每每不利大熱門，且看今次會否打破以往之慣例，今次勢成大熱門的孖子獻之獲利山之聲勢更浩蕩，因爲他爲同程之最佳紀錄者。但季初草長，對重磅馬極不利，起步稍有差池，就算後勁強亦難追及；此場報名馬有十五匹之多，黑天鵝被列爲後備，大部份均有正常之操練，祇有一匹金像因健康有問題而疏操，必固利因不夠班來取三寶而棄權，所以黑天鵝亦有資格補上。

上週五馬會已將配搭排位公佈：「獲利山」配郭子獻；「蒙地卡羅」配鄭棣池；「飛艇」配游定柱；「超羣」配麥美倫；「慈心」配谷嘉；「益友」配告魯士；「三寶」配彭利來；「多勝」配何國英；「新圖」配李家强；「黑天鵝」配梅道登；「英勇士」配陳浩祥；「幸運女」配陳毓麟；「好收成」配劉福雄。

此場形勢相當之複雜，超羣本來預備不上陣，但由助手越操越勇，雖然路程不合，幕後人亦有意交由麥美倫一拚，池系馬此場勢力相當大，黑天鵝、新圖、慈心及蒙地卡羅等均是短途快馬，但在早課試跑池仔並未試過任何一匹，雖然蒙地卡羅交由他上陣，但近期他一課亦未操過，馬質則勇態畢呈，但池仔不知此匹弱馬實力有多少，所以被捧成大熱門亦可忍手。「多勝」得多一週準備，但太子英並不敢操得太快，早課仍拉慢，以留在陣中拚搏，此駒積弱多時，所以陣中演出，就以上季初跑同程之一役，它負一四五磅比今次重四磅，起步飛快搶出，二十二秒四可見犀利，轉入直路仍領先，但最後半化郎因氣力不繼而敗於蒙地卡羅及飛艇之蹄下，屈居第四，而頭馬造出之時間爲五十秒正；及後至季中跑六化郎起步亦搶先，何國英亦同樣採用沿途快放之姿勢，過電算機之後才被益友，堅橋等一湧而上，但所負亦不遠，當時在黏地中作賽，前段仍可跑二十三秒一，二十三秒四已算快，但因體弱所以力度無以爲繼，所以末段力弱；此駒在新馬初出時由短途勝至一哩，由第三班一直升至了第一班未曾落過第，可能早期拚得太勁，傷了元氣，所以兩季已無入圍；本季自復課後，已由米曲凡里馬房轉至王筱紅馬房，此駒與這馬房乃最佳配搭，早期之輝煌戰績乃在此馬房造下，今次得駕輕就熟之利，早課已見犀利，近兩課已不再快跳，因初期已操夠，太子英留力在陣中一拚，頂班短途賽事並不多，下次賽程距今尚遠，所以今次不拚何待，且有廐侶黑天鵝搭檔助陣，到時相信不會太熱，可以作頭馬之選。「飛艇」本來比「飛系」馬有意交由吳庠如打理，此駒上季一直由何華……得較好，所以交由游定柱騎，信心增強……此類高頭大馬……今次游定柱在季殷林極力推舉之下，必爲馬主力拚一次，可以與前駒分庭抗禮。「新圖」自上季操出大冷之後，狀態經常保持大勇，此駒由於血統特佳……綜合而說，此場之熱門馬不穩，是有缺點，可向冷門方面動腦，筆者較屬意獲弱好轉之「多勝」、「飛艇」、「新圖」爲蔡庇前速快而成熟進步之一路奇兵。

延期出賽形勢稍變 再談第七班三場馬

論馬　董平

賽馬改期後，看馬匹復操之表現，及上週五馬會公佈之各場出馬騎師所排位表（馬會已公告有效，不會改變），今補充談第七班三組一哩新形勢。

第一組，操得最好之馬有星馳、快蹺及妙手三匹，而操練尚算有水準者有小飛俠、蘇世美人、喜勝亦可够水準。

編入第七班之妙手，估計編班可估便宜，但亦非如何高班之馬，故倘操足，狀態足够勇，則尚可有面望。倘有弱點便未必能擊敗降班大快而狀態好之星馳及快蹺。

妙手上季出半哩一七零碼，跑過一次了，表示一四有平均速度而乏短程衝勁之馬。故適宜一哩。暑期後復課立即埋頭苦幹，操練工夫做得適好，足夠戰賽水準，但在早課所見，在前頭開得太快，每跑大殺後幾步，見開步姿勢稍緊。但在最近本週一課見試六化郎時前半哩留慢，則末段能展開大步，覺頗輕鬆。故係尚差多少之馬。今延長一星期時間，對牠有利，將爲此場可爭勝馬之一。

星馳是比較穩健的一匹。此駒已降了三班，早課所見，狀態後起，有在第五班贏一哩時之水準。過中途鬆放工夫，則在此組裡較有實力之馬如妙手快蹺者，倘稍有未足，即未必能追及，故勝望較高。此駒爛地欠佳，故倘在上週末出賽，可能已敗，但在本週末出賽，場地復乾好之成份較多，則仍係此場贏望較高之第一位。

快蹺上季全年未曾操好，暑期後復課又從頭做起操練工夫，見進步頗快，說時已接近可爭勝水準，祇嫌上星期兩課過直路時，覺得身稍重耳。今在本週一復操，見進步，身輕了則因後勁强有可能追及星馳而勝。

第二組，編在此組之新馬全部未夠，操快工夫不少之先進，上星期前一課試一段仍覺身硬壯大，即使有潛質，亦恐未夠了。上週後一課及本週一則見身硬的程度減輕，故在對手無多之下，可以爭入一位。

愛甜蜜大勇，而速度有礙，恐尚不及同廐之金寶。

金寶有潛質，編第七班當估便宜，且經過九月間陳氏兄弟及王劍偉再三考驗，似有縮班即拚之意。看操練則勉及水準，但每在過終點時覺開步姿勢稍緊，故上週仍防有失足。

上週五最後試跑見步濶開展，印象一新，已臨够贏。改期後，本週一復操，更進一步，則應可勝矣。

蓄馬部份全部有缺點，操得好而狀態最勇者，祇有風流劍俠一匹，但跑一哩路程嫌短，恐追不及。除非場地仍爛，則風流劍俠乃有冷門機會。乾地最多一位。

得法最積極操，稍起是爛地有爭入冷腳機會之馬。

鑒寶週三早課不弱，是快地有冷位或冷腳機會之馬。

第三組，編在此組新馬祇有淑女及寶寶兩匹，估計潛質不止值第七班，且現時已不止值第七班水準。看操練情形，則淑女優於寶寶，此駒潛質不止值第七班，但早課所見，亦係每跑至最後幾步嫌開步姿勢緊，則未算足夠。於是此場蓄馬便有得跑。

中江珠操練最好，現時狀態在顛峯中，倘不畏强敵有意硬拚，却仍有機會可擊敗新馬而勝。

權威是蓄馬部份操得好的第二匹，此駒上季末在第六班出一哩不放而留，跑法有進步，表現已甚佳，今降班而操好，且彈力加强，則已有出冷門之機會。

寶庭仍勇，操得好，不過快放則力弱，仍防放不到，祇可揭冷而已。

經過改期之後，復操印象一新之馬，爲週一由黃登平君操之寶寶，此課步伐已開朗了，且比之同跳之第五班馬威立，尚勝一籌。倘出賽時，出閘跟出得好，不像第一天之銀河，脫閘落伍，則有機會，可出冷腿。是爲此場較值得推薦之冷馬。

晨操快訊
文王

愛美鑽表現 龍駒態冒起
—大家歡喜頗進步—

（十月廿三日，星期五）

明天上陣的馬，今早祇得三匹出試，但下週上陣者，仍試得不少，而以鄭棣池最落力，可能因上週拚敗了覇王女，前功盡廢，亟謀收復失地也。

△郭師傅遲遲始出試愛美鑽，疾馳半哩，起步即搶去，昂頭疾走，火氣甚盛，過直路時，依然火氣十足，神態之旺，爲上季所未見，今番機會應甚突出，唯一可慮者是末場始出戰，郭師氣力，或有問題耳。

△李家強試馬公爵，疾馳半里，過直路時，覺身重，較上週所見，署有不同，老馬易反覆，固在意中，看來延期出賽，有洩氣之嫌，未可過于樂觀。

△鄭棣池……但始終覺身重，騎非最佳時，不過，彼此捷可期。

△大家歡喜由谷嘉試六化郎，走勢上力，終點前衝刺幾步，依然勁强勢好，以早課表現評價，可說得進步非常，下週出爭，未可忽視。

△蘇國仁策大殺星……前半里走勢平常，後段署加催試，反應奇佳，幾步即反先，在直路走勢之雄勁，近期僅見，自復課及今，無一課見好，獨此課鋒芒大盛，予人觀感一新，下週爭奇兵。

△麥美倫試……六化郎……不失爲一……操磨至今，超得恰可，下週爭一席……

工商晚報 文王貼士

（第一場）正選：勝追（林灝利）　副選：歡樂年年（潘海光）　副選：萬宜（夏森有）
（第二場）正選：喜勝（鄭棣池）　副選：星馳（李家強）　副選：比娜（南林士）
（第三場）正選：猶神（郭子獻）　副選：弈（鄭棣池）　副選：多利是（谷嘉）
（第四場）正選：金寶（陳福仁）　副選：得法（何國英）　副選：先進（麥美倫）
（第五場）正選：威水（陳浩祥）　副選：翠谷（游定柱）　副選：棣棣好（李家強）
（第六場）正選：蒙地卡羅（鄭棣池）　副選：多勝（何國英）　副選：超羣（麥美倫）
（第七場）正選：娥眉（鄭棣池）　副選：地利（彭利來）　副選：美寶（蘇國仁）
（第八場）正選：淑女（麥美倫）　副選：微笑日（鄭棣池）　副選：寶寶（鄭飛雲）
（第九場）正選：愛美鑽（郭子獻）　副選：錦旋（陳毓麟）　副選：盤成（梅道登）

名苑賽馬圖片 七彩製作特佳
名苑對賽馬圖片，最富偏無錫……相片，更特別精良……其他勇衛人像及圖像……

丹麥的水上色情俱樂部

·小兵·

丹麥自去年十月舉辦性展覽會成功後，接着又舉辦色情藝術展覽，劇會又在展覽，有人在水上又擴展色情俱樂部——是一綫常來往哥本哈根與瑞典間的水城。

其他國家的人都擔心及爭論性事，丹麥人則不然，他們完全衷心地接納之，這也是哥本哈根素有北部巴黎的盛譽。自去年十月丹麥舉辦世界首次性愛展覽會成功後，丹麥人當發掘性的樂趣。在性展覽會結束後不久，一個名叫賴夫雖的藝術家，立即邀請行色情藝術展覽，他展出的是早期的色情作品，他又走法律縫隙，雖然知道警方是不會干涉的。

丹麥人似乎對於這些色情東西感覺厭倦了，但是從外國來的遊客，他們排長龍欣賞，時不然。

賀龍特面臨的問題，是要用新的計策，引起顧客，否則他在哥本哈根的幾間色情書店，及所出的幾本成濕什麼刊物，遲早要關門的。

賀龍特所租用的船，再改名爲「搭布」號，可以容納一百五十個會員，每年收會費十九元，其他費用是另計的。色情船來往哥本哈根與瑞典的，是完滿色情的氣氛，如果在船上過一夜，眞是難忘的一宵。

一開始時，就覺得與衆不同了，當搭客上船時，受到上裝女侍的熱烈迎接，但是從她們穿的薄如蟬翼的「無下裝」的下裝，由此可以看見丹麥女子對於性態度的隨便，如果沒有帶女伴上船的會員，這些美女都是可供任由選擇的，並沒有困難。

丹麥人口約四百萬，美女多如恆河沙數，當然在船上的女員，並不是供會員娛樂的一部份，但是她極願意與單身男子，過風流的一宵，她們都是「有商量」的，而且不一定花很多的錢。

賀龍特是有他的一套手法的，他天生會攪色情生意，他把船上的三個客艙，裝修後改爲按摩室，收取合理的費用，扭任按摩的女郎，是一絲不掛的。賀龍特化了十萬美元裝修這艘色情船的。

賀龍特除了按摩室之外，又在船上表演「生春宮」，增加會員的興趣，這一個部份除了男人喜歡欣賞，女客亦不肯錯過的。船上的另一個艙改爲芬蘭浴室，并設女員招待，除了正式的芬蘭浴外，其他的樂趣，盡在不言中。

任何人在色情船上，也不會是太正經的了，何況船上各種色情消遣事物，即使不相識也可以在船上成爲熟朋友，少數單身的丹麥及北歐女子上船，渡假兼尋片刻歡樂，因此，一個男人無女伴，在色情海上旅行的一次旅途中，是不會失望的。

北歐的女子比較大膽與勇敢，至於道德方面則較少顧及，尤其是客艙，不難發現男女就地造愛，彼此當作是等閒事。如果世界上第一艘色情輪證明是有利的，祇幾個小時的旅行，已够你消磨與遺興了，船上有幾個供休息的房間，翌日上午返回原地。

世界珍聞

萬花筒

美國青年的高買行為

「高買」，亦稱「行竊」、「放」或「順手牽羊」，近日變爲富家人子弟的政治行爲。偷竊日增原因，警方與商人認爲是因爲急進派青年以高買行爲作爲生活方式的表現。

於高買行爲，不少百貨公司僱用便衣偵探，有些公司購置了精密的電子儀器，甚至有公司聘請街頭青年爲售貨員。

通常青年順手牽羊是基於下列兩種理由的，第一種是生活無著者，這種青年只偷衣服及食品；另一種是政治激進派，以爲藉此可以打擊資本主義制度。

當「行竊」的青年派認爲行竊是一種政治現象，這類理論的出現使他們長期以來的高買行爲獲得適當藉口。當然，認爲嬉皮士均有盜竊狂這種說法未免太籠統，但順手牽羊，無可否認地逐漸成爲急進青年的倫理學的一部份。

華盛頓一份名爲「水銀時報」的一位編輯這樣自辯：「大公司以攫取利潤爲藉口向人家偷竊，我們爲什麼不可以其人之道還治其人之身。」「水銀時報」時常對所謂「革命性」的盜竊行爲有所評論，這位編輯說他從未偷過，因爲如果他一旦失手，被控的罪名不止偷竊。雖然如此，對高買行爲他還是不遺餘力地支持的。

金枝玉葉商行打工

·紫雲·

日皇裕仁和皇后良子命好，前後生了兩男四女。兩男是皇太子繼宮明仁，皇子義宮正仁，四女是第一皇女照宮成子（丈夫東久邇，已故）；第二皇女孝宮和子（丈夫鷹司平通，已故）；第三皇女順宮厚子（丈夫池田隆正）；第四皇女則爲清宮貴子（丈夫島津久永）。

這四位日本公主的丈夫，名義上都是平民，實則都出身閥閱之家，他們的父親，在第二次世界大戰結束前，幾乎都是有爵位的顯赫人物。

清宮貴子是裕仁和良子的最小女兒，現年卅一歲，在一九六零年跟島津久永結婚，早已被人呼爲島津太太，所生的兒子，如今已經八歲。

島津久永爲日本一間進出口銀行的職員，足以使太太在家裏過相當好的生活，不用太太外出做事賺錢補貼家中的開支。

但是，貴子覺得長日呆在家裏無聊，所以在東京市心區太子酒店，地下商場一家著名百貨公司的高級日用品商店裏，找到了一個售貨顧問的職位，而且已經在本月六日上班。

她說：這份工作跟她本人的其他興趣（包括家政之類的興趣）不會發生衝突，她是樂意到外間找一份工作的。

在這間商店裏，她每天工作三個下午。她說：「任何人就時裝、衣飾、室內裝飾、化粧和其他所有我能給予協助的事情相詢時，我都樂於提供意見。」

這家商行的一名職員說：「本店聘請島津夫人，並非在出賣傳嚇頭。」

說到薪津，貴子和聘她的商行都不肯透露。

貴子的打破日本皇室傳統，到商行裏出任售貨顧問，日本各界人士大多讚揚她有勇氣拋棄高貴架子。但是，據說日本皇室方面曾經提醒她不要忘記自己出身皇族，暗示有些事情不應該作，以免有傷大雅。

附圖是貴子的近照，顯示她正在工作的商行裡打電話，人比未結婚時胖了一些，風華則仍跟往日一般無二，到底是出身皇族的金枝玉葉。

論通才

碧姬李的通才是令人佩服的，她會獲三張金唱片，才華畢露，拉丁歌曲更屬專長。

有論者謂南施威爾遜是一個歌唱界的通才，她可以唱搖擺的爵士歌曲，也可以唱「怨曲」，流行歌曲，「歌唱詩」歌曲和「大節拍」歌曲等云云，但她的爵士歌曲不及愛娜費滋謝羅，「怨曲」不及戴娜華盛頓，「大節拍」歌曲及流行歌曲更不及許多別的歌星云云，假如這樣說，我以爲若論通才，她也不及碧姬李的，最低限度，碧姬李還可以加多一門拉丁歌曲，而且她還能作曲配詞，這些都非南施威爾遜所能的，所以還是南施自己說得對，她那天在接受報紙記者訪問說：「我的歌曲並不屬於那一門那一類，而是屬於我自己的一派，我不是爵士歌者或流行曲歌者，而是一個「歌唱型式創造者」（SONG STYLIST）吧！」

這當然不是一件易事，歌唱而能自創一派已屬不易，而她的一派更屬於除了自己以外，很少人可以學效得來的，但碧姬李她自己也否認她的成功是因爲先天本錢足！

有美好的歌喉和嚴格的訓練有素之故，而是因爲有信心和忍耐，但她那能唱三個至四個八度音（OCTAYE）的歌喉卻並非沒有先天的好歌喉和嚴格的訓練所能獲致的，嘗試成功自古無，此語非虛也。但話又說回來，雖然她自己也否認是任何一方面的歌者，以我本人來看，她仍然是一個爵士歌星，因爲她在這方面的成就最大，所以在她衆多的唱片中，我獨愛兩張她與爵士音樂家合作的作品，一張是她與「失明爵士鋼琴大師」佐治西玲合作的作品，名爲「搖擺的一對」（SWINGING MUTUAL），在這片中的「長夜漫漫」（ALL NIGHT LONG）和「我們去年夏天所做的事」（THE THING WE DID LAST SUMMER）都是足以令人着迷的，而另一張則是她跟現在美國最紅的高音色士風手金歲波斯特利合作的，也是南施在歌壇上初露頭角時的成名作之一。說來很巧，在歌壇上南施威爾遜跟金歲波斯特利的命運有些相同的，他們很多年來都是居第二的地位，但現在金歲波斯特利已經有超過保羅達士蒙的趨勢，而南施威爾遜還未能打倒愛娜費滋謝羅呢！

碧姬李的通才是令人佩服的，而且她在每一方面都很有成就，她是班尼高恩樂隊出身的女歌星，所以不用說，爵士歌曲是她的老本行，像她跟佐治西玲合作那張「美人與節拍」（BEAUTY AND THE BEAT）的實地錄音唱片中，我們可以聽到此姝的才華畢露，而拉丁歌曲更屬專長，這是要歸功她的前夫戴夫保伯（DAVE BARBER）的，此君是結他聖手，他們夫婦合作所作的「金耳環」和MANANA都是以拉丁節拍配合的，前者是優而抒情的BOLERO，後者則用ㄚ巴節拍，所以自此時起，碧姬李對拉丁節拍的三昧已經心會神領了，後來替「首都」唱片公司錄了兩張全部採用拉丁節拍的LATIN ALA LEE才有這樣好的成績，故作曲配詞方面也有很好的成就，例如那首「金耳環」便是傳誦至今未衰的名曲了。

碧姬李曾獲三張金唱片，計一九四八年的MANANA，一九五二年的「愛人」（LOVER）和一九五八年的「熱情如火」（FEVER），至南施威爾遜則祇至一九六五年的紀錄還未得過金唱片的，雖然不可以唱片銷數來一概定藝術上的成就，但究竟在通才方面碧姬李是要比南施高一籌的。

新鮮

男 AND 女

育嬰與性③

·亦之·

另一組不哺乳的母親，是因爲出於丈夫的反對，他們認爲哺乳對母親是有害的，又或是認爲哺乳是令人討厭的行動。但事實却表明，這些不哺乳的母親在生產後有幾個月的時間，而相對的，她們亦不到多全不感到與趣，而且對性並不能使丈夫在性行爲得到滿足，或者使丈夫的性緊張得以減輕。這似乎是對丈夫反對妻子親自哺育嬰兒的一種懲罰。

對哺乳的母親進一步調查發現，約有百分之五有哺乳時感到顯注的性衝動，其中更有三個達高潮的狀態，發生衝動中的四分之一，常有此狀態，一個有趣的情況是一些以前曾對嬰兒哺乳的母親覺因與性慾感有關而轉以其他奶粉或煉奶來餵養嬰兒。

斯列仁大學心理學教授舒拉，溫達曾對三十名哺乳的母親進行研究，她找不到明顯性幻想的證據，但却發現母親在哺乳時會有一種不規則的聯想，這種情況的特性是一種與快樂與慈喜混合有關的思想，代替了日常有組織性的思維方式。

溫達教授對這種情況批評說：「或者哺乳的經驗是那麼秘密，使到哺乳的母親完全不把這種行爲裡作一關係，她可能感到哺乳是一種母親與嬰兒下意識的結合一體，而立刻就會被視作兩個分離個體之間的關係。」這種學術性的言論是容易使人感到混亂，其實她是想說，透過哺乳，母親感到有與嬰兒成爲一體的感覺。

美國威

哮喘病的治療

衛生信箱

賈博士

問：客套的話不多說了，弟現有幾個問題想請教一下，盼能早日賜覆。

弟的母親現年五十餘歲，在幾年前染上一種哮喘病，每當天氣轉變或是陰日氣壓太低的話，她的呼吸就感到困難，不時發生氣喘，喉間有一種哮叫聲，臉色變得青白，手腳發冷，情況甚爲痛苦，弟曾與她一起看過好幾位醫生，情況雖有改善，但仍時發時愈，現在我有幾個問題想請教一下：

㈠請問哮喘病是一種什麼病症？

㈡請問這種病是有季候性的嗎？又與遺傳有否關係的呢？因爲我的外老也曾患者此病？

㈢一般而言，哮喘病的病因爲何？

㈣目前對於此症，有什麼治療方法呢？

㈤請問患上哮喘症，應該忌些什麼呢？

㈥你可以介紹一種特效藥給我母親用嗎？

㈦我現年廿四歲，身高五呎七吋，體重一百卅八磅，合標準嗎？　讀者劉乾然上

答劉乾然君：

㈠哮喘病是支氣管痙攣所引起的呼吸困難，在發作時，往往使患者呼吸困難，不能平臥床上，呼氣長而困難，喉間有斷續的哮叫聲，嚴重一點的還有發紺，大汗，出冷汗現象，是一種使患者心力衰竭的呼吸困難症狀。

㈡哮喘病是有季節性的，許多人在天氣突變或下雨時發作，很多時候是與遺傳有關。

㈢一般而言，哮喘病的病因有二，一是外因，如對某一種物質有過敏性，如對花粉、動物毛髮、魚、蝦，蟹等敏感，另一個是內因，如支氣管炎，心臟病，及呼吸系統有毛病。

㈣治療的方法，近日的西醫多用注射腎上腺，麻黃素，巴比妥等，近日又發明一種賀爾蒙素，注射在體內對此病症非常有效，同時如非有心臟病可注射腎上腺往往很易見效。

㈤應避免吃刺激性食物如辣椒，葱，咖啡等，此外如吃過的東西，過後會使患者感到呼吸不好，亦應避免再吃。

㈥市面售賣的成藥種類太多，成份又各不同，很難知道那一種對令尊堂適合，所以不便介紹。

㈦合標準。

一哈鏡

·小丘·

人才

一青年往結婚介紹所求職，經理見完佢後話：「你根本就唔知呢行做乜嘢，我哋點請你嘅。」

「乜嘢話？話我唔識呢行，我正話係外便等見你嘅時候，已經識咗你秘書，而且同佢訂咗婚添。」

×　×　×

度假

「打令呀，我哋去度假好唔好呀？」

「好就幾好，不過我哋要諗吓啲使用先。」

「就係咁樣先要去度假呀，因爲嘅度又靜又舒服，諗嘢諗得快啲嘛。」

×　×　×

學嘢

「我女朋友每日都要學一樣野嘅。」

「點解呢？」

「好似佢今日就知道一架車唔能夠駕上...」

日本魔女（上）

東洋艷異

日本通

她「十全十美」，是每位男士心目中的美人兒，如果她在你面前出現，而不被她美色迷惑，那才是怪事。

她那一雙黑溜溜的眸子，有着磁石般的吸力，欲語還休之際，給予男性絕大的鼓舞，高高的鼻子襯在圓鵝的面匠上，與櫻桃般的小嘴，綫條枝美，簡直是上帝的傑作。

她那把烏黑生光，披在肩上的長髮，與苗條婀娜多姿的身裁，完全表現出少女應有的芬芳。無疑問，她是位嬌豔欲滴的美人兒。要是你勾搭上她，不要以爲她篇無邊，祇要你與她多相處一刻鐘的話，便會拂袖不顧而去。

她最喜愛的顏色——黑與白——也就是她的作風，在靜與動的時候，她的性情剛好是兩個極端。她走在現代少女的尖端，愛好新潮的玩意，並裝飾對自由的享受，或許能到一位金龜婿，以後的生活便可以無憂無慮了。但以一個初出道的少女，處身人心險惡的社會，那已漸趨魔女了。

她從溫柔和賢淑的性格，一變而成爲暴燥，淫悍和放蕩。她懷着報復的心理，活動於橫濱市中。成爲了不務正業的新潮女郎——日本人所謂之魔女。

她每天日上三竿才起床，不理洗漱，卒一起身喝酒大作餘飲，要是不喝啤酒時，便一晚肯定是已喝得酩頂大醉後才歸家。每天她所抽香煙的數量是驚人的，少說也有六十枝以上。

她在入夜後才是一日生活的開始，身上的衣服，一定是千奇百怪，與衆不同。但却不離迷你裙與長褲之類。與其他三兩魔女便前往酒吧，啤啤一圈和門酒等等，兩個不亦樂乎。（續）

　

她，實在是一個「魔」字，以自己的色相換取那紙醉金迷，刺激的生活。自她從家中「要」了三十萬日圓後，便住在混亂區集的公寓中追求自己的夢想。不過，在那充滿引誘與罪惡的社會中，很多都不能如願以償，起

名人姿彩

查理斯駕車返學　途人夾道睹風采

玉芬

就是爲了威爾斯自由年的陰謀，女王的高級侍衛柏堅斯，負親前往阿巴利士夫再去街，指導如何拆去有關的炸陣，當他巡視查理斯爾鄰私人營衛的房間時，發這樣對另一人說：「噢，天呀，怎麼他的享受比王子更好呀！」

在一整列王族特權中，查理斯祇欣賞的就是私人的洗衣服務。爲什麼呢？當他在沙洲牆外時，由於一切都須自己動手，於是他將衣服交洗衣場，怎知回頭發現自己的內衣被掛在商店前的當眼處，途人都不期然地望一眼，其實沒有什麼奇特之處，祇不過他是英王子，他的一切都是神秘的，也就是這樣，他覺得私人的洗衣服務才最有安全感。

事實上，查理斯在威爾斯渡過的時候，也只被認爲是普通的學生，和其他同學絕無分別，一名威爾斯的兩會侯人，負責替他補習語文，他每晨十時左右，便駕着自己的MG跑車抵達校門，但在途經的路綫，不多不少也有很多人站在路旁，欲一睹王子的風采。

在查理斯未抵步前，他所要修讀的學科他已準備妥當。據校方說，他在安排上，註册主任說：「如果他的智力較低，猶如他不清，「我們行政人員也覺得有點困難。」對英國歷史有研究，就會非常願意在學習威爾斯歷史和文學時，未有出現任何大困難，事實上，沒有一人能模倣發音如此準確了。

在每日午飯的一段時間內，校門外都有一小羣婦人，手拿著公司購物的袋子，大叫大嚷，要求一見英王子。「我感到很抱歉，不能滿足你們的要求，因爲我剛和王子的秘書通電話，知道他今天很忙。」看守校門的職員對那班女人說：「你們真是王子的迷，今天不是你來，就是她來，沒有一天校門口會寧靜的。」

一名教授經過時，不禁感歎地說：「唉，她們眞無聊，究竟這樣做有什麼意思呢！」

查理斯踏入校門後，祇不過幾星期的時間，便將人們對他的印象完全改變過來，他的一篇五分鐘的演辭，便克服威爾斯人民，一個代表英王族家庭，而非是個人的觀念。無可置疑，他越來越受威爾斯人的喜愛，他們指導他如何行事禮，他並以長官的身份，向新成立的威爾斯旅遊發學員成績優異獎。

不過，他談及農村示他的眼光極之遠大，他說：「生與死之間，所以有剛鄉村的法律應及早消楚制定，以免將來徒增煩惱。」（九）

百怪圖

「怪面」高手

當我第一次看到這張圖，不禁嚇了一跳。這個人面孔畸型得交關，頭短、眼圓、鼻曲、無唇。想起自己，雖然貌甚醜，但五官健全，如此人生樂事，嘴唇鼻孔俱能控制自如，能享受如吸烟飲酒，健全之賜也。這個人不知是否嘴吧壞了，張開有困難，要用鼻孔按住烟來吸。這一來，不知烟會跑進鼻孔還是口腔裏，對於畸型人的痛苦，不由然起同情之感。

原來這位七十三歲威爾斯的當亦先生並非畸型的，他實在是「世界怪面比賽」的冠軍。所謂「怪面比賽」便是純以臉部肌肉「整古做怪」的比賽，從圖中看來，此公眞是「怪面」高手。

當我看到這幅圖的文字時候，發覺受騙了。還「怪面」道行實在甚高，簡直不知如何，盧山眞面目如何，正所謂行行出狀元，不由不嘆爲觀止。

台灣藍寶石（水晶翠）紅珊瑚

名貴首飾　款式繁多

台灣民生物產有限公司：九龍尖沙咀彌敦道壹百號（東英大廈）　分店：香港北角英皇道壹三五至壹四三號　九龍荔枝角道（東興大廈）

西德雪蘭牌 電錶特錶·電安培錶 SCHOELLER 準確耐用·大小俱備 港九各大電器行均有代售 總代理：環豐貿易公司 營業部：上环海運街…號 電話：K六二〇一二三 K八二八九

如有風濕骨痛者，快選李太白酒藥丸，航行船必購菜酒藥，火氣好應戒聖藥 香港德輔道西三五二號 電話：H四○八六五三 代理：西貢大街二十號萬生酒藥行

瑞士名廠 雅麗小姐健胸按摩機 AROLADY（用式物新）利便安全用途，但兩用電池 另附按摩器一套 特價 $150.00 可作面部美容 身體按摩之用 陽光無線電行代理 彌敦道一八二號 電話：K…

中聯搬屋公司 H-717922·710725 K-672608·667301

商業

黃金杏愛妻 求您歸，往不您對知夫，後家離重會您自家回速請字見，女兒您願無法經病文偉，款八六K話電地址落下共知友親有如，聚圖。夫國華敬啟 一五五一爲冊○

尋訪

分類廣告

香港工科學校暨北角分校招生 日工廠保送職工就學，夜可接洽優待辦法。校十一月六日開課 九龍旺角彌敦道601號廖創興銀行四樓K305075·香港北角渣華道37—39號二樓H708115 本校設有工場實習職業輔導 機械繪圖科 樓宇公共技工班 工場生產管理 建築繪圖科 建築則計估價 現代廣告畫 裝飾室內設計 航海電報三副 無綫電工程 電視修理科 冷氣工程科 電機工程科

歐氏學院 鋼琴 小提琴 何文田道 106號 K803307

香港商科語言書院 英文串修班·中英會計班·商業全科 全科·英文速記·劍橋大學英文文憑班 數理化專修班·中英翻譯班·葡文·拉丁文 旺角彌敦道607號新興大廈三樓（大人對面） 旺角彌敦道593號廖創興銀行大廈五樓電859364

香港商科語言書院 安德烈博士主理·即日招生夜班·電858440 英文拼音·英婦會話·日文·法文 G.C.E.·文憑班·打字·簿記 西班牙文·德文·國語·珠算·信札 出入口文員班·電腦專科班·TOEFL 彌敦道607號新興大廈三樓（大人對面）

招生

倉貨·廠工·盤地 潤利加增·支開省節欲 請採用自動運輸帶 總代理：毅成水泵機器公司 地址：廣東道925號 電話：K845834

海底隧道建築工築有限公司 高薪招請經驗地盤工木工多名（包大米）有意者請到紅磡（…）地盤接洽

聘請

車公仔髮 聘男女技工數名有意請電…

醫務 祖傳四代中醫 岑國良 古方專醫一服見效 耳鼻喉 痛腹爛鳴·塞涕臭血 一切喉症保證速愈

尿病 以上各症，另有新方 免費檢驗·歡迎問症 小便黃赤頻痛 一流一切尿病保證根治 九龍旺角…（剪報診費三元）

惠州大埔分同鄉會通告 本會第七屆理監事任期將滿，茲經籌備改選，業經本會會議決定於本年十一月二十二日正午十二時在本會舉行會員大會選舉第八屆理監事，凡本會會員住址遷更及未繳交會費者請於十一月五日前來會辦理，否則作放棄選舉論，分函外各會員，仰右通知 會長…

啟事

全層出租 灣仔…

租賃

花園樓房 大坑道… 徵求

專科中醫 聶高元 四代獨醫一症 氣病救星 精醫 氣喘·肺病·…氣管炎·久患根斷 地址：九龍深水埗…

喉 專科中醫 吳景雲 醫喉 喉痧喉癬 陰虛喉爛 單喉症 館址：旺角…

祖傳 岑明子 中醫 古方專醫一服見效 腦 頭痛眩暈

耳鼻喉尿病 一流小便黃赤頻痛 保證一切斷尿病根治 九龍醫館：旺角彌敦道…

本報刊登節目，係依據各台來稿發表，倘有更動，概以該台臨時宣佈爲準。

秋水雁翎

諸葛青雲 著　丹青 圖

第十六章：鵲巢鳩佔

話聲中，兩人已進入室內，青衫文士一面招呼兩老就座，一面笑道：

「都是兩位老爺子，平常把她寵壞了，才這麼沒大沒小的。」

灰衫老者笑道：

「老弟台，你可別亂扣帽子，真正寵壞她的，可是大上和你自己呀！」

話鋒略為一頓之後，才目注歐陽小翠（即宮裝麗人）笑問道：

「小翠，方才，妳說我們兩個老傢伙來得正好，那是甚麼意思？」

歐陽小翠向青衫文士瞅了瞅嘴道：

「老爺子問他吧！」

灰衫老者目光移注青衫文士道：

「老弟台，你怎麼說？」

青衫文士神色一整道：

「老爺子，我想先知道兩位攔截那老怪物的情形。」

由青衫文士這話中推測，敢情這兩個老頭就是前此在離王屋鎮不遠處的陰道中，攔截老人宋希賢（即白衣怪人）的兩個黑衣怪人。

這兩位，年紀這麼大，連身為「滅絕神君」的青衫文士，也對他們倆執禮甚恭，可不知究竟是甚麼來頭？

灰衫老者赧然一笑道：

「說來真慚愧，咱們兩個老傢伙二對一，竟然沒將那廝留下來。」

青衫文士接問道：

「他也沒奈何兩位老爺子？」

灰衫老者點點頭道：

「勉強可以這麼說。」

「勉強？」歐陽小翠截口訝問道：

「那是說，兩位老爺子還落了下風？」

古銅色長衫老者正容點首道：

「不錯，表面看來，他好像是剛剛碰過我們那麼一點點，但明眼人都知道，這也就是他莫測高深的地方。」

青衫文士注目問道：

「兩位老爺子，是否已由武功招式上，確定他就是那老怪物？」

灰衫老者沉思着接道：

「由武功招式上，可沒法測出其來歷，但由于他那神奇莫測的功力上判斷，十九就是那老怪物。」

古銅色長衫老者也笑了笑道：

「這倒並非我們兩個死要面子，故意向自己臉上貼金，事實上，老弟你也能明白，放眼當今武林，恐怕咱們兩個老頭子還收拾不了的人物，除了『逍遙老人』宋希賢之外，可實在想不出第二號人物來。」

歐陽小翠掩口媚笑道：

「這話，也只有出于兩位老爺子之口，我才沒得話說，如果換一個人，我不罵他吹牛才怪哩！」

灰衫老者翻了一翻道：

「小妖精，妳再要這麼口沒遮攔的，當心老人家擠出妳的蛋黃來。」

灰衫老者道：「由于那神奇莫測的功力上判斷他必是那老怪物」

歐陽小翠卻向他扮了一個鬼臉道：

「焦老爺子，這，算不算是倚老賣老？」

灰衫老者方自啼笑皆非地，古銅色長衫老者卻正容接道：

「二位，別胡扯了……老弟台，這是說正經的吧！」

青衫文士笑了笑道：

「說正經事，也還是離不了這小妖精。」

接着，向歐陽小翠正容說道：

「小翠，把妳方才所定的錦囊妙計，向兩位老爺子說個明白吧……」（一〇一）

李世民

南宮搏

事急

李建成所佈置的，有半年到一年的時間就夠了。同時，他以為祇要李世民到了東都，就無能威脅自己的承繼權！即使世民在東都擁兵，但要從外面打進來奪皇位，可能性太少了。

為此，建成系統的人，竭盡所能地在李淵面前建議，調李世民到洛陽去。

李淵不曾放棄這一個計劃，他願意讓世民分王一個地區，同時，為了安全起見，他也要先去掉部份秦王左右的豪傑！那樣，世民在藩國，將會安份守己。他要避免兄弟相殘，於是，他又要保全任何一個兒子。

李淵再進一步，調秦府著名勇將程知節為康州刺史。

程知節是智勇雙全的將軍，自來就為李世民所倚重的；這一調動，使李世民驚惶了！但是，調遣還不止此。

在任命程知節為康州刺史的第二天，秦王麾下首席大將尉遲敬德，也受到調遣——李詔使北，以禦突厥。這是一項重要的任命。尉遲恭雖勇冠一時，但是，他從未獨當一面，為三軍元帥。

在表面上看，這是李淵酬庸有功，將之擢升。可是，在秦王府這一邊，程知節和尉遲恭，是武的方面兩大柱石。文的方面，房延齡與杜如晦，已經被迫離開秦邸，現在，武的也受到遣散，這無疑是拆散了秦王的羽翅。

李世民承着四面八方並舉來的打擊，他陰森，沉默，面前的局面，除了穩的決定之外，是無法緩和的。

於是，程知節挺率地向秦王說：

「事急了，知節誓死不赴任，為殿下而留長安！」

「殿下：」尉遲恭的態度和程知節相反，他至誠地說：「如果大王因循，敬德祇有遠離大王，以免自身之禍，端殿下一言而決！」

「唉！」李世民一拍手：「我不是不知道情勢危急，可是，我行動，必然要動武，兄弟相殘，為父皇所引為深恥的！我如何是好；」

「殿下，先下手為強，後下手遭殃！今天的事勢，殿下不能再束手待斃了。」長孫無忌朗聲說。

李世民依然守着緘默。

這時，王府的長吏送入一件門抄，是委任齊王元吉率兵北巡，以備突厥，尉遲恭為齊王之副。

李世民看了一遍，雙目微合，一拳重重地拍在桌上。

「殿下，人們還怕敬德自行兵吧！」尉遲恭痛苦地說：「殿下，我們再猶豫，祇怕這家族亦將不保！」

「哦——」李世民轉向李靖和長孫無忌：「你們的意見——」（一〇〇）

神探雙雄

何馬

呼吸急促向他屈服

許久，李達方才放鬆了手。

他推着張靄，退後兩步，到了床邊，然後半推半扶地，和她一起側身倒在床上。那時節，張靄所穿的浴袍張開了，李達方才發現，原來她入浴後，浴袍內並沒有其他的衣物。

雖然張靄長期卜居南國，皮膚色素較深，但是浴袍打開後，李達卻見到另一種皮膚的顏色。張靄慌忙伸左手把浴袍拉一拉，正想掙扎而起的時候，李達已緊按住了她，而且更伸出右手，緊緊地把她摟着。

房間裏寂靜如水，祇聽到兩人不規則的輕微呼吸的聲音。一會兒，聽到張靄的聲音說道：「我是過來告訴你，你的手提包在我的房間。」李達那時已起來了，站在旁邊着急地剝去他的褻衣，幾乎把鈕扣也撕掉。

張靄輕輕地撫摸他的背部，說道：「你何必那麼着急？難道你還怕我逃回到隔壁房去不成？」

「不，我不怕。」李達在她的耳根輕輕地說道。他的鼻子，再一次嗅到一陣的幽香，李達頓了一頓，方才說道：「我不肯讓你獨個子睡在床上，我離開了你。」

「你們男人總是這樣的。」張靄說道。

她完全屈服了，面對着如李達一般的精壯的男子漢，叫她怎能不在他的面前投降。她聽到李達的呼吸很促，輕輕在他的耳邊說道：「現在你已經等到了我，何必那麼着急？」

但是李達還沒有回答她。

「你果真是一個可愛的人。」張靄說。她伸手在床頭的架子上摸索，問道：「你要一支煙嗎？」

「噢，好的。」

「你要蓋上氈子嗎？不要受涼。」然而張靄伸手去拉氈子時，因被壓着，拉不起來。她祇拉起浴袍的一角，對李達說：「讓我替你蓋這裏。」

正當李達點燃香煙的時候，張靄說道：「我真想不到，我不過是要走過來告訴你，你的皮包在我的房間，結果卻在這裏碰到你急色兒。你知道嗎，我們泰國人稱呼這一種人為斯巴。」

「我不懂泰國話。」李達問道。

他吸了一口煙，凝視着天花板，正想再說下去的時候，張靄已經先說了。她說道：「我不是說你了嗎？」

「不過我們且不去管他是那一國的話，盡在不言中，反而更令人神往的。那才是國際性的，任何人都懂得的表達個人的情緒語言。」李達說道。（四四）

阿福自記

阿福

七七五：起用帘探揾夏仔

事，受馴可以當作聽時代曲。反之，嚴厲，我們可以輕鬆對付的。」你嚴厲，我們是要認真對付的，「老板這樣嚴厲，我認真，豈非要碰僵？侍候老板上司，可以陽奉陰違，」確是打工仔必知的哲學。我阿福不曾想到這些，阿標想到，是在思想上他確然進步過我。用「阿標思想」來對抗「王阿狗思想」，確是一個辦法。你是上司，硬，我是下級，軟！表面上硬強於軟，實際上軟可以縛硬。你拍檯子，我立正恭聽，你大聲責罵，我笑臉受訓，你說非這樣做不可，我做不到這樣這樣，可以諉之於能力差。能力差才做打工仔，能力強我早做事頭或者經理了。但不可不知，天下百分之九十的上司，喜歡能力較遜的下級，勁過頭勁過上司的被妒嫉反多危險。

話，阿標雖是這麼說，但我與阿標仍須分頭發掘帘女新血，給偉大的揸手一個交待，面子上的交待。人對人，最重要的一點是面子過得去。面子給十足或者是敷衍性質，但無所謂。

界有「星探」，舞廳裏有舞探，酒樓豈可無「帘探」？做「帘探」必須請個把飛仔，去做「帘探」才行。向工廠妹點心妹下手。這使我想到常在「得記」茶樓遇到的夏仔了，名叫夏如飛，是個伶牙俐齒，修潮仔够飛氣的男人，在「得記」茶樓有次向我

進步，阿標的一番話，可以算得是打工仔中的進步份子！他的見解概括而言，處「老板」這樣嚴厲，對付我們，有

借過二十蚊，話下午歸女朋友睇戲行街比父母罪嘴要錢緊要，我借俾佢，但話添日還，經過四五十個「添日」無下文，不過見到我照頭熟地打招呼，欠債不遲有學問。但話如我阿福有乜事搵佢，要佢幫手，粉身碎骨，在所不辭。我曾笑話夏仔：「你這個『身骨』，可以益好多女人，我唔會忍心叫你為我粉碎。」夏仔問我「梅龍鎮」的帘女可有靚女，有機會叫我介紹介紹，能夠取得「控制權」，不忘我的大恩大德。但是我對本帘帘女，怎會做這種事？

我阿福認為夏仔是做「帘探」好材料，不過是太窮，在經濟上需要我支持多少。呢件事，我應該搵佢傾吓，問吓佢能不能帮手。便去「得記」早茶，向茶博士問：「夏仔呢排有冇來？」

「日日來！」

「但係飛仔中的獨行俠。」

「獨行俠龍城幾霸，上殿拜，我聽講佢在九龍城和人打交過一次

三姊妹

相睇

從體型和面部輪廓，畢如真認得他就是工廠的太子爺勞少東！見到他，她已經禁不住面紅心跳！

勞少東才在門口站定，古先生連忙走前迎接，將他帶到卡位坐下。

畢如真一來沒有這種「應酬」經驗；二來她心理有待「牢割」的感覺，不知應該站起來招呼，還是坐着點頭好。

「你就是那個阿真？」勞少東指着畢如真問：「不，你是古先生的契女，我應該怎樣稱呼？」

「太子爺，」古先生陪笑說：「你就叫她阿真好了。契女，你還認得罷，這位是我們工廠的太子爺勞先生。」

「勞先生，」畢如真怯生生的叫他一聲。

「阿真，不見你很久，整個人都變了。美得教我認不出來！」

「勞先生，你在說笑。」

「我做契爺的說句公道話，契女真的美了。本來，她就是一個靚女嘛。」

兩個男人，此唱彼和的，使到畢如真恨不得有個地洞好讓她立即鑽進去。

「老古，你是說約了阿真去遊新界的，我們現在就去！」古先生奉命唯謹立即吩咐埋單。

三個人走出去，在餐室門口，放着一架紅色跑車。（七四）

成熟之前

劉以鬯

這天晚上，因為心緒紊亂，得不到充份的睡眠。第二天，孤單單的將自己關在房內。

「這是暫時的，」她安慰自己，「祇要找到歌廳的工作，就不會這樣苦悶了。」

傍晚時份，蘇亞順依約走來，拿了五百元給她之後，邀陪她去吃晚飯。

「你今晚不回去吃飯，麗麗不會生氣？」巧珍問。

蘇亞順嘆了一口氣。

說：「如果她要生氣的話，我也沒有辦法。」

「你不怕她責備你？」

蘇亞順再一次嘆氣。

從蘇亞順的臉部表情上，巧珍看出他有心事。因此，她就提出這樣一句坦白的問話：

「你好像很不愉快？」

蘇亞順點點頭。

巧珍加重語氣問：

「蘇亞順，現在你已有了一個家，應該很愉快才對，怎會心事重重？」

「為甚麼？」

蘇亞順不答巧珍的問題，祇是轉過臉去，向伙計要了兩杯酒。巧珍急于知道答案，因此說了這麼一句：

「你還沒有回答我的問話。」

蘇亞順牽牽嘴角，露了一個苦笑。

「還是談談別的吧，」他說：「你怎麼樣？是不是打算進工廠去做工？」

巧珍搖搖頭。

「不進工廠做工，今後的生活怎樣維持？」

巧珍坦白向蘇亞順表示：說是希望能夠做個紅歌星。亞順並不覺得這是很好的出路，但也不敢

巧珍對此並不滿足，又追問一句：「……？」蘇亞順低着頭，我也麗麗不會生氣？」

新潮電影的誘惑

之後，兩人常有來往。一個週末的晚上，他們到一家電影院去看電影。那是一部新潮電影，銀幕上一再出現惹火的鏡頭，蘇亞順情不自禁，伸出手臂，反而投入巧珍的肩胛。巧珍不抗拒，看過電影出來，兩人走去附近一家酒樓吃消夜，蘇亞順有了喝酒的興緻，巧珍也不願掃他的興。當他們走出酒樓時，才知外邊在落大雨。

有了三分醉意的巧珍說：「送我回家去吧。」蘇亞順點點頭，揮手截停一輛計程車。車子抵達家門，巧珍用客滑命令的口氣說：

「送我上樓去。」（八九）

小說

每日完故事

一個有義氣的舞小姐

秀夫

鄧太太忽然提議，要去看台灣來的歌舞團盛大表演。鄧先生不禁的好奇，我們最好去看，結果，忙亂了一晚，老夫老妻由港島「遠征」去九龍看表演。

從不看這些的。「你知道什麼？這是有名的東南亞一大歌舞團之一，機會難得，為什麼不去開開眼界。」鄧先生奉命唯謹，張羅了一個晚上。

知道這個歌舞團表演是那麼好，一邊做，一邊喃喃自語；鄧先生說：「不知那些女人，做得好嗎？我就是要去看看。」

鄧先生拖出來，帶回家，一進門就罵：「你沒有去過那些地方，你就係從來不曉得什麼叫做那女人？」「鄧先生，這是事有湊巧，鄧先生不久，就有一個舞女坐下來，對鄧先生說：

「我想，她好像是我們大廈的住客，大家偶然在電梯裏遇上，點頭的。」

「我才不信這鬼話！」鄧太太說：「除非你找那女人來見我，做個見證。」

「那麼找來做見證，這樣親熱的打招呼，大家點頭的。」

鄧太太看在眼裏，於是大興問罪之師。「那麼你看見他們女人就在這時，鄧先生也就陪着她，兩個人向那邊一聲，跟着他打個招呼，鄧先生好像點頭，也就笑臉，那小姐「你這種人，不想那女人跟着他，一句：「你也來這些地方！」

鄧先生在家裏，門鈴響起來了，嚇然，鄧先生開門一看，外面站着的女人，就是那天晚上的小姐！把個鄧先生弄得手足無措。

做洋酒生菜，笑孜孜走出來，鄧太太，衛着鄧太太說：「那太太，我是特地來謝謝賢伉儷的……」

鄧太太見到那女人面色已經很難看，有點擺不着頭腦，那女人坐下來……

鄧太太認為那女人是來……

撈家

一一〇：形勢不利

跟住區雲白就話：「有錯嘞，周辛佢先行散水，話而定區奇夫三兩日間就會搵嚟，區雲白話：「我就聽心慌，問：「咁，你有冇辦法呀？」區雲白話：「我搵佢叫佢咁做啦，我哋係好耐嘅朋友，做生意嘅事，要識揾頂就退守。」「唔好講死喇，形勢不利就要識縮，我話不利就唔好硬撼。」區雲白話：「呢個時候，咪話我唔幫手，佢自拆吓，而家我哋係同一陣綫，究竟但係唔係老千？」

區雲白坐番低，點着一支煙，又遞一支俾我，然後至話：「但係呢個係老千，珍珠都有咁真，係珠寶商會係有寶啊？我試住問：「不過，有時難免撞板而走路，好似金鋪宇當，有時走私黃金，做珠寶嘅，區奇夫佢係同埋啲大買到批老鼠貨，扭綫就派佢嚟香港做大本活動，搵機會出手，聽講如果順利嘅話，呢單生意會有幾個開。」

「咁講法，佢呢次嘅計劃，係唔係我漏少咗破壞晒？」我問。

「不過也好，有句話係：身財產，嗰個都有力分子，而且佢嗰個家底，大，嗰啲區奇夫呢個同埋大家都有嘢，就係個中嘅呢個係不過。」

鄧太太話佢係朋友，佢背着我先生係鄧先生嘅「同志」，相逢恨晚，出去鬼混，利用鄧先生做掩護。那女人因為他受了無晚我跟着你們夫婦去看的歌舞，結果把事情揭破。安之眼，用計給他解圍的。事實她不過是個舞小姐。

「我女朋友仔口自己」，一架車都能夠趕上「好似佢今日就知道，一點解呢？」

風月篇

胡塗

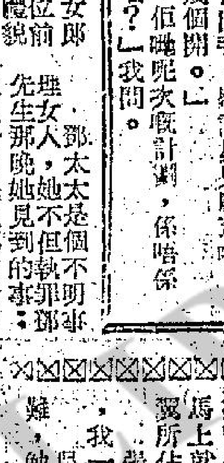

寄語太太曰：「吾必進究之。」太太情人越窗出。酒徒醉後回寓，驚見鵲巢鳩佔，暴吼一聲，太太夫醒，枕下拿取革履，俱不知故。酒徒拾得一革履，疑于枕下，大疑之，竟為己物，欣然叩曰：「昨夜所生何事？」太太曰：「吾險錯賞汝。怪吾糊塗，將己物作他人所有。」酒徒默然。

黑潮

高華

八二：被師父逐出門牆

陶川覺得這個掌門的名頭，縈繞到身上，真是說不出的麻煩，這時要不斷斬不斷，不禁皺眉道：「你們真的如此不放過我嗎？」

衆人齊聲道：「我們接受陶掌門的管教。」

陶川嘆口氣道：「這件事，還得待我三思，何況你們做身獎，何威廉接過之後道：「掌門把那麼好。」

「封什麼職？」「掌門是封屬下做掌旗使，掌門是封屬下做執掌旗使職。」

陶川揮手道：「我要走了，改天再找你們。」

何威廉道：「明天我們到貴校來請示掌門人有什麼指示。」

「不必，你們不能到我學校。」

「那麼掌門人什麼時候來指導我們？」

陶川給他們纏得沒有辦法，迫得答道：「我見過秦姑娘後，事情的經過，我就說原因吧。」

第二天，他找到玉翠，第一句便問：「你找什麼鬼？為什麼要害我當什麼掌門？」玉翠道：「陶大哥，你先罵我打我，消了氣，我再說。」「我沒有氣，祇想知道事情的經過。」

使來見各位。」何威廉率領各人恭送陶川，陶川心中煩熱，迷迷糊糊地去，竟然覺得這種肩擔擔的事，他們以為玉翠何以有此安排？何以她事前絕口不提？不可能是非，決定非找她說個明白不可。

「我實在不想做什麼掌門，我的本事也不配，但是讓誰來？沒有人有資格，結果，我想到由你來，但知道你一定不會答應，所以我才大膽設下一個局，引誘你爭取信任，現在已經是不可以了，是我不對，但是你又有辦法，你打我罵我都行，我將陶大哥如願以償了。」

陶川真的有些惱怒，但他覺得玉翠也是值得原諒，她這一番苦心，也是為全班兄弟，而且她說在不能控制全局，玉翠所以推位讓國：「原來你是成全我，你應該和我商量，這樣做了，你本來就可以不高興的，但是為我心腸軟下去，我要你說了。」

陶川做了紫羅會的掌門，他不敢將這消息告訴任何人，當然更不敢讓學校知道，他處理了一些普通的事務，代理他做了何威廉做旗使，玉翠担任內堂香主。

曾經在江湖上的消息快得很，陶川不想出名，但是紫龍會兄弟，都以有一個這樣年青有為的掌門為榮，他們出去散播一番，消息便傳開來了。

癸亥政變

鐵嶺遺民

第五回：止位亦何難　錢能役鬼　論功輕懋賞　權不資人

張福來問道：「大帥要我守幾天？」

吳佩孚說道：「守一個星期吧！有一個星期時間，我就率向北京了。」

民國十三年十月二十五日吳佩孚留了第三師與第二十六師各一部，回到天津，在楊府佈防，準備進攻北京。

馮玉祥聽說吳佩孚丟下張作霖來打北京，也頗為吃驚，當即調兵到黃村佈防，遮堵吳佩孚。

吳佩孚由秦皇島回師時，途中發了一封電報稱：大總統頃派密使來島，鑑稱馮玉祥派兵包圍公府，本大總統已失自由，所有征討事宜，均著吳總司令星夜率師入衛，會師討賊，這封電報猶如康有為自稱奉了光緒皇帝衣帶詔一樣，明眼人一看就知道是假的，所起的作用並不大，但吳佩孚所以要這樣作，實在是不得已，因為他祇有自稱得到曹錕授權，始能便宜行事。

不僅捏造曹錕電報，吳佩孚又捏造了一封王懷慶聲討馮玉祥的通電，由於馮玉祥通電王懷慶未列名，因此，吳佩孚仍希望王懷慶從北方進兵以分馮玉祥之勢，但王懷慶此時已與馮玉祥通款曲，哪會派兵援助吳佩孚。

吳佩孚在通電自稱獲得曹錕授權後，即電催湖北蕭耀南、河南李濟臣由津浦路北上進攻天津，另外調齊燮元沿津浦路北上，兩路夾攻北京。

除此之外，吳佩孚又以曹錕名義發表了大批任命，任命李景林為奉天軍務督理兼東三省巡閱使，胡景翼為陝甘綏巡閱使，劉鎮華為陝甘巡閱使，王懷慶為陸軍檢閱使兼西北邊防督辦，並派齊燮元、孫傳芳、劉鎮華、蕭耀南會同征討。

這幾道命令當然發生不了作用，不過，蕭耀南與齊燮元到的派兵來援了。（一〇五）

吳佩孚沉吟良久，覺得張其鍠的話實在有道理，但是自己又行不得，說道：「在我都不能行，我去向關子低頭，始不說省長，你的判斷我完全同意，但是兩條路甚麼臉見人。至於說把部隊全部撤向山東，翻子肯不肯，就算翻子肯了，我以後還有名事業祇能炫耀一時，天下後世其謂我何，功萬世，我決不能坐視馮玉祥切持總統，無論成不成，我不能不回師北京，真的形勢危急，再向山東撤。」

張其鍠長嘆一口氣：「大帥記住我今天的話，如果回師北京不利，就一定過不去山東。」

吳佩孚苦笑道：「這也祇好聽天由命了。」

張其鍠聳聳肩膀，說道：「既然這樣，大帥看着辦吧！我剛纔的話祇當沒有說。」

吳佩孚也覺得很難為情，回身向張福來說道：「子衡，這邊軍事交給你了，我馬上就回師敵北京，不過，京東已為胡景翼所佔據，我祇有到了天津向北打了。」

張福來頗為不安，問道：「大帥走了，我一個人能頂得住關子進攻嗎？」

吳佩孚說道：「要你打勝仗也許有困難，勉強守住陣地應該可以。」

香港各電台播音及中文電視節目表

本報刊登節目，係依據各台來稿發表，倘有更動，概以該台臨時宣佈為準。

香港電台　今日下午四時：

（中文台波段：六四〇千赫，波長四百六十八公尺，短波波段：九四兆赫。）

【四時】粵曲。卅分，龍約翰故事「失蹤富豪」。【五時】交通報導，音樂世界。卅分，時代曲。五十分，常識解答。五十五分，鮮魚批發市價報告。五十八分，天氣報告。【六時】粵語新聞及特別報告。五分，空中問答。十五分，歌星選唱。卅分，不堪回首幾多回「懺情曲」。【七時】粵語新聞，時事實錄。五十八分，天氣報告。【八時】亞洲及本港新聞報告及特別報告。十五分，每週報章文摘。卅分，喜劇「夜夜此時聞」。四十五分，轉播倫敦粵語新聞。五十九分，漁民天氣預告。【九時】一週影評。十五分，嘆字。四十分，民為先。四十五分，時代曲。【十時】粵語新聞，電話觀心聲。【十一時】粵語新聞，廣播劇。卅分，時代曲。五十七分，天氣報告及漁民天氣預告，粵語新聞。【十二時】廣播完畢。

明日播音節目：

【六時】粵語新聞簡報。輕音樂。十五分，轉播倫敦粵語新聞及週末漫談。卅分，時代曲。
【七時】粵語新聞簡報，漁農招募處有關海員空缺報告。十五分，天氣報告。藝術歌曲。卅分，天氣報告及節目預告。時代曲。五十六分，天氣報告及漁民天氣預告。
【八時】粵語新聞，醫務處公眾衛生交通情況，本港海員特別報告，每日公眾活動及特別報告。十五分，重播「保險報章文摘」。三十分，時代歌聲。五十八分，天氣報告。
【九時】中央市場，菜價格報告。十分，兒童節目。粵曲：臥新普胆（新馬師曾、鄭碧影、鄧寶飛、麥秋儀、新麥炳榮合唱）三十分，平喉唱。四十五分，廣播劇「平山冷燕」。五十八分，天氣報告。
【十一時】十五分，粵語新聞簡報，粵語流行曲。卅分，米高揚故事「七十二行以外」。
【十二時】粵語新聞簡報，馬頭角本地及外來生豬及生牛批發價格報導。「時代歌聲」。
【一時】粵語新聞及特別報告，「漁民一週」，漁民天氣預告。十三分，「時事實錄」。廿八分，天氣報告。卅分，「一週影評」。卅分，「旅英港僑生活」。
【二時】劇壇雜錄。卅分，「旅英港僑生活漫描」。
【三時】粵語新聞簡報，「週末漫唱」。五十八分，天氣報告。

商業第二台　今日下午四時：

（第二台波段：六一〇千赫，波長四百九十二公尺。）

【四時】天氣報告，粵語流行曲。卅分，年青人時間。【六時】新聞簡報，天氣報告，繼續年青人時間。【七時】新聞報告，天氣報告，股市報導。卅分，體育雜誌。四十五分，名曲賞知音。【八時】新聞簡報，天氣報告，馬場動態，漁民天氣報告，繼續名曲賞知音。【九時】讀正音。十五分，經音樂欣賞。【十時】新聞簡報，天氣報告。【十一時】新聞簡報，夜曲。五十九分，新聞報告。【十二時】天氣報告，播音完畢。

明日播音節目：

【六時】新聞簡報，天氣報告，清晨音樂。卅分，新聞簡報，天氣報告。
【七時】新聞簡報，天氣報告，時代曲。三十分，天氣預測。四十分，各位早晨。
【八時】新聞報告。十分，天氣預測，漁民天氣報告，繼續各位早晨。卅分，天氣報告，今日賽馬及最後貼士報道，繼續各位早晨。
【九時】新聞簡報，天氣報告，繼續各位早晨。
【十時】時代曲。卅分，股市行情報道，粵曲：結緣恩情深似海（麥炳榮、鳳凰女）。
【十一時】新聞簡報，天氣報告，賽馬後貼士報道，為你歌唱。
【十二時】新聞簡報，社團活動報道，賽馬消息，天氣報告，繼續為你歌唱。各地天氣報告，股市行情報道。
【一時】新聞簡報，股市行情報道，天氣報告。十五分，音樂的約會。
【二時】報道東南亞各地天氣情況，時代曲精品，音樂譜子。
【三時】新聞簡報，歐西音樂。

麗的銀台　今日下午四時：

【四時】社會服務。五分，股市報導。三十分，喜事重重，金台節目報告。四十五分，小說「夫妻經」。【五時】童年樂趣「神童」。十五分，兒童歡曲，金價報告。【六時】歐西流行歌曲點唱。卅分，小說「橫渡太平洋」。【七時】小說「孤鷹戀」。【八時】新聞報導，天氣及節目報告。十分，時事漫談。卅分，賽馬預測。四十五分，音樂。聽一事，長一智。四十五分，小說「碧雲秋夢」。【九時】小說「碧雲秋夢」。卅分，粵曲，少年行。五十分，一週影評。【十時】越劇。卅分，小說「楊柳湖之秋」。【十一時】新聞報導，天氣報告，體育消息，明日節目報告。十五分，曲中情「不要拋棄我」。四十五分，時代曲。五十八分，粵語新聞。【十二時】完播曲。

麗的金台　今日下午四時：

【四時】潮曲。【五時】潮語小說「鐵血衛國」。三十分，金價報告，潮劇。【六時】新聞報導，潮語歐劇化小說。【八時】新聞報導，天氣及節目報告。廿分，時代曲。卅分，上海滑稽，潮曲。【九時】潮曲。十五分，潮州音樂。四十五分，潮語故事。【十時】潮語評話「月牙洞寶藏」。十五分，時代曲。卅分，社會服務。四十五分，關樂。【十一時】新聞報導，天氣預測，體育消息，明日節目預告，潮語青春夜話。【十二時】完播曲。

麗的中文電視

（下午）【二時】今日菜譜。十五分，粵語片「纏綿換太子」。【四時】新聞簡報，節目預告。五分，閨秀手冊。卅分，迪歌曼舞。【五時】小小樂園。卅分，明日世界。【六時】迪歌曼舞。【七時】新聞及天氣報告。卅分，賽馬節目。【八時】寶馬鑼鼓。【九時】金玉滿堂。【十時】潮語片「金鑲玉」。【十一時】新聞及天氣報告。四十五分，粵語片。【十一時四十五分】新聞及天氣報告。五十分，閉幕曲。

商業第一台　今日下午四時：

（第一台波段：八五〇千赫，波長三百五十三公尺。）

【四時】天氣報告，一曲寄心聲。【五時】卅分小說「雞兄雞弟」。【六時】新聞簡報，港九時事，天氣報告。卅分，七十年代「三玫瑰」。【七時】新聞簡報。三十分，藝林俱樂部。卅分，十八樓C座。五十八分，話界你知節目。【八時】新聞報告，天羅地網「烏龍局」。卅分，賽馬漫談。【九時】新聞簡報，漁民天氣報告，港九時事。卅分，天氣報告，短篇意劇。【十時】新聞簡報，話界你知節目，小說「變色的懲」。卅分，小說「鳳雛人」。【十一時】新聞簡報，天氣報告，時代曲。卅分，夜間粵曲唱古今「殿前碰花」。五十九分，新聞簡報。【十二時】天氣報告，播音完畢。

明日播音節目：

【六時】新聞簡報，天氣報告，時代曲。
【七時】新聞簡報，天氣報告，清晨雅趣。十分，座右銘。十五分，繼續清晨雅趣，時代曲。四十五分，「或謂新說」。
【八時】新聞報告。十分，天氣預測，時代曲。卅分，歐西曲，粵曲：魂斷離恨天。十五分，天氣預測，時代曲。五十二分，時代曲。
【九時】新聞簡報，天氣報告，時代曲點唱（包括祝壽祝婚及嫁女雜談）。
【十時】繼續時代曲點唱。
【十一時】新聞簡報，報導東南亞各地天氣情況，重播現代小說「秋夢」。卅分，小說「奚會的結合」。
【十二時】新聞簡報，天氣報告，報道東南亞各地天氣情況，漁民天氣報告。十五分，「良友最珍貴節目」。
【一時】新聞簡報，港九時事，小說「寶雷安心曲」。
【二時】週末係奇。卅分，歷代名劇「寶台柳」。
【三時】新聞簡報，粵語流行曲。卅分，步步驚心。

無綫電視

翡翠台：【四時卅分】新聞簡報。卅五分，兒童故事。【五時】「體育世界」片集。【六時】粵語片「香港一婦人」。【七時卅分】新聞及天氣報導。【八時】時代人語。【九時】七彩「香港家族」片集。卅分，歡樂今宵。【十一時十五分】最後新聞報導。廿五分，七彩「神威勇探」片集。五十五分，校外進修講座。【十二時廿五分】播映完畢。

明珠台：【四時卅分】新聞簡報。【五時】美國片「生死關頭」。五十五分，新聞簡報。【六時】卡通片。【七時】新聞及天氣報導。卅分，「萬水千山」片集。【八時】七彩片集。【九時】時代新知。【十時卅分】最後新聞報導。【十二時十五分】播映完畢。

花墟場今上演元電對抗
元朗實力較强 電話不易爆冷

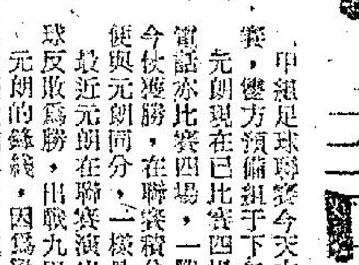

甲組足球聯賽今天有一場電話對元朗在花墟球場舉行，下午四時開賽，雙方預備組于下午二時十分打頭陣，票價一律二元四角。

元朗現在已比賽四場，戰績是兩勝兩和共得六分，仍是未敗之師。電話亦比賽四場，一勝兩和一敗獲得四分，比元朗少兩分，倘若元朗今仗獲勝，在聯賽積分表上就以五戰得八分躍居首席，荀電話告捷，便與元朗同分，一樣是五戰得六分。

最近元朗在聯賽演出甚佳，與東昇激戰，雖先失附球，亦能連追三球反敗爲勝，出戰九巴，更以六比一大捷，士氣正盛。

元朗的鋒綫，因爲梁偉雄狀態低落，進攻力大受影响，但最近兩仗派梁振發補其缺，威脅便告大增。

由于元朗的人腳比電話爲强，不論鋒衛力都勝一籌，因此，元朗祇須近況保持，大可擊敗電話，再勝一仗。

電話具有死纏爛打的拚勁，他們能够追和星島，便是靠這一套本錢。事實上他們的球員，大部份球技仍嫌，前鋒僅得吳汝賢及黎子福較有威脅。今天，因黎子福腳傷未愈不能登場，鋒力已打折扣。

雖然電話的守衛以死纏爛打見稱，但劉添並不穩，隨時都可以成爲電話後防的漏洞。原已技不如人的電話，又有這麼多弱點，今天實難有得勝機會了，除非元朗臨場突然大失水準，不然冷門是不會爆出的。

（電話）

張志培

陳光榮 劉添 郭秋明

岑志強 馮中元

胡錦良 郭鎮華 阮渭邦 吳汝賢 蘇紹源

（元朗）

周興熾

梅永達 陸萬先

葉華偉 陳輝洪 文錦棠

梁振發 何新華 袁權韜 胡順華 張天明

港台單車埠際大賽 明日起在新界舉行
雙方均作亞運前之實力檢討

香港單車聯會主辦，七喜、玉泉贊助之首屆港台單車埠際賽，明日起一連兩天在新界舉行，雙方并同意明年在台北舉行，此次賽事雙方均作亞運前之實力檢討，有備而戰也。

首天（廿四日）賽程一百公里隊際時間賽，下午三時在錦田舉行，由錦上路口開始繞行錦上路及錦田十週，香港派出四隊，台北兩隊。次天爲五十英里個人賽，上午十一時齊出發，由康樂園出發，經粉嶺、均頭、錦田、林錦公路，又康樂園、粉嶺、哥爾夫球場、林錦公路、康樂園（兩次）。

港隊領隊：李添、梁適華，教練：王自強，管理：歐陽良，隊員：王理祭、于昌年、廖體明、哥羅夫、余國輝、梁超、趙民威、潘卓庭、王鏡祥、楊文祥、鄧新生、岑琮、萬炳國、朱偉強、陳榮枝、梁鐵堅，後備區啟。

台隊領隊張金盛，何仲傑，教練兼管理周文貴，軍醫楊威，隊員：許明、許世、許幸雄、許明發、鄭富明、鄭明富、張兆元、蔣光燦。

埠際宴及頒獎禮定廿五日下午八時半設於英京五樓，由單車聯會會長李添聯合汽水廠副經理利漢鉊主持。

台隊連日實地練習，對新界最斜之林錦公路，稍覺不慣，由于台灣斜坡不多，故預料次天之山路賽中稍遜港隊，也由于左上右落之行車方向，使台隊不甚習慣，不過從練習中可看到該隊實力強勁，不容輕視也。

昨日記者招待會中出席者有台隊代領隊何仲傑，聯合汽水廠營業經理韓根，單車聯會會長李添，司庫陳百祥等。席間并介紹該隊四名亞運選手與報界見面。會後隨即訪問南華體育會，由該會副主席李添，秘書周湛樞，司理吳景仁等接見，并參觀各部門設備。

甲組足球聯賽成績表
（截至十月二十日止）

隊名	賽	勝	和	負	得球	失球	積分
流浪	三	三	〇	〇	十二	二	六
星島	四	二	二	〇	九	二	六
元朗	四	二	二	〇	十二	六	六
怡和	四	二	一	一	五	二	五
九巴	四	二	一	一	八	九	五
電話	四	一	二	一	六	五	四
愉園	四	二	〇	二	六	七	四
東昇	二	一	一	〇	四	三	三
消防	三	〇	二	一	六	七	二
南華	三	一	〇	二	六	五	二
警察	二	一	〇	一	五	四	二
陸軍	四	一	〇	三	六	十四	二
東方	三	〇	一	二	三	七	一
港會	四	〇	〇	四	三	十八	〇

珠海大同聯運 第二天成績

珠海大同聯合運動大會昨舉行第二天各項決賽，情形依然熱烈，成績不俗。茲將各項成績列后：

大學男子組，急行跳高第一名羅澄波（外文系）成績五呎三吋，第二名彭鑾汕（化學系），第三名周源潤（商管系）。急行跳遠第一名曹炳耀（土木系），成績十八呎二吋半，第二名劉威康（社工系），第三名王興海（預科理組）。推鉛球第一名劉靜源（預科文組），成績二十七呎五吋，第二名邱昌和（國貿系），第三名林木（化學系）。

大學女子組，急行跳遠第一名蔡緻華（社工系），成績十二呎八吋半，第二名潘麗貞（社教系），第三名梁麗雯（文史系）。擲鐵餅第一名尹惠娟（商管系），成績八十五呎九吋，第二名周淑芳（社教系），第三名劉鳳金（社教系）。

中學男子甲組，急行跳高第一名王國强（大同中四），成績五呎二吋，第二名譚華（大同中六A），第三名鄧漢棠（大同中四）。擲鐵餅第一名陳煒德（大同中四），成績七十二呎四吋，第二名鍾柱輝（大同中四C），第三名何非池，（大同中六B）。三級跳遠第一名劉鏡庭（大同中六B），成績三十八呎七吋，第二名容恩源（大同中四B），第三名馬義華（珠海中六B）。

中學男子乙組，急行跳遠第一名吳紀祖（大同中四），成績十八呎五吋，第二名謝建興（大同中五E），第三名陳炳傑（珠海中六A）。

中學男子丙組，推鉛球第一名丘江康（大同中二A），成績二十三呎二吋，第二名賴榮華（大同中一E），第三名梁文清（大同中二E）。

中學女子甲組，推鉛球第一名黃佩儀（大同中六C），成績二十八呎三吋一，第二名李銀英（大同中四），第三名鄧玉霖（大同中五E），急行跳高第一名李佩玲（大同中四C），成績三呎十一吋，第二名彭家玲（大同中四B），第三名胡德蕙（大同中一B）。一百公尺低欄第一名杜午玲（大同中三A）二十秒三，第二名郭玉冰（大同中三B），第三名鄧玉霖（大同中三E）。擲標槍第一名李銀英（大同中四），成績六十呎六吋，第二名李金蓮（珠海中二A），第三名吳小燕（珠海中二C）。

中學女子乙組，急行跳遠第一名李淑儀（大同中四B）成績十一呎六吋，第二名黃佩芬（珠海中二A），第三名王笑梅（珠海中六B）。一百公尺第一名黃佩芬（珠海中二A），成績十五秒五，第二名李淑儀（大同中四B），第三名陸孟萍（珠海中三C）。

港台單車埠際賽，由玉泉、七喜贊助，昨假南華會舉行記者招待會，席上主持人合照（右起）：單車聯會司庫陳百祥、客軍副領隊何仲傑、會長李添、聯合汽水公司營業經理韓根。

賓菲加隊的威風

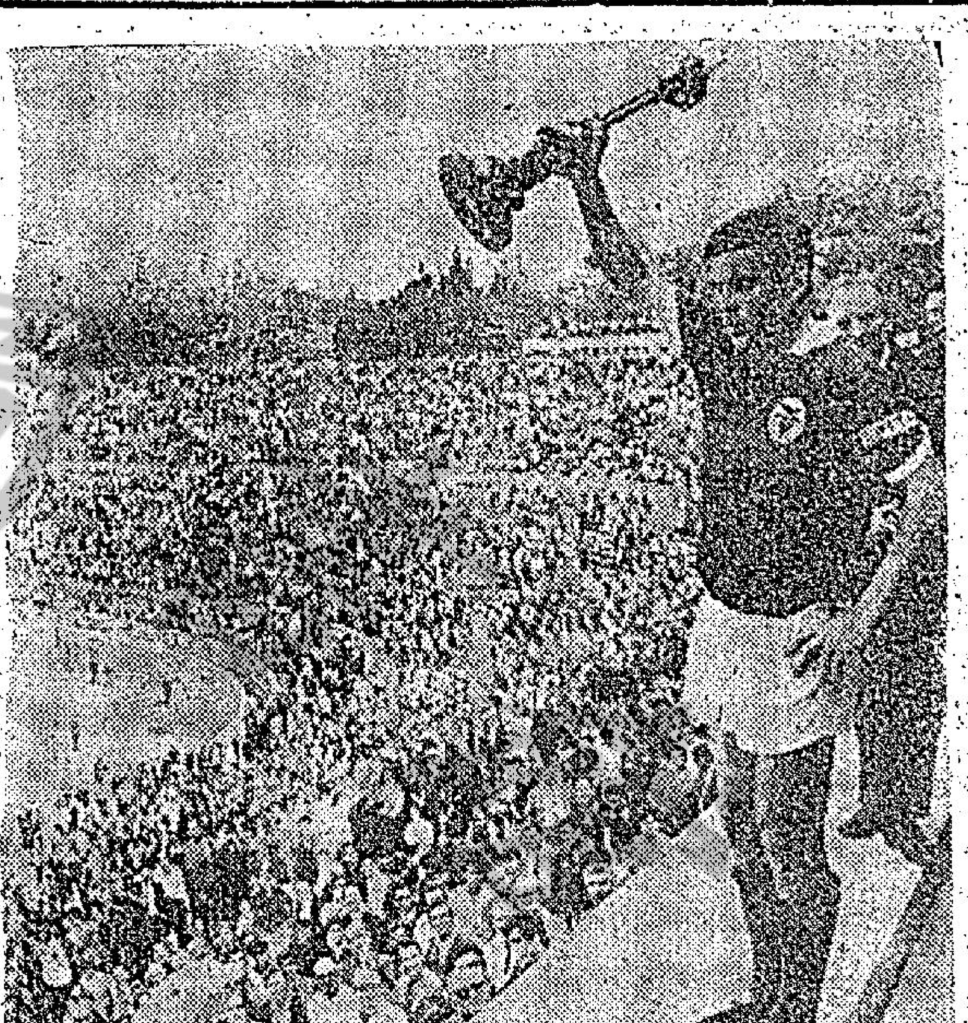

雖然葡萄牙的賓菲加隊於上屆在國內甲組聯賽中失敗，但它仍能勇奪葡萄牙盃賽冠軍。圖爲賓菲加隊隊長西姆斯在奪得該座盃後，高舉着接受觀衆喝彩的情形。賓菲加隊將于十二月出戰「國際足協隊」，預料必哄動一時。

網球圈
中游網球賽續舉行
杜寶出戰杜璐 爭入單打八强

中游會主辦之公開硬地網球錦標賽，今日下午五時十分，續在銅鑼灣道中華游樂會內，舉行七場男子單打比賽，大部份是第三週的賽事，最重要的是一號場杜寶與杜璐對戰，杜璐是剛獲得草地公開賽冠軍之首席種子，杜寶則因化名參加而未被點爲種子，故提前兩强相遇，阿寶曾是東埔寨冠軍，亦担任過香港網總青年網球隊教練，實力亦屬堅強，屆時諒有一番鬥，但最後出綫機會仍以杜璐爲高。茲錄秩序如下：

㈠杜璐對杜寶。㈡李棠對李嘉陵。㈢菲臘士對歐陽錦耀。㈣徐錦翔對朱其。㈤許子石對霍永光。㈥朱細對高德霖。㈦袁良對鄧振鵬。

中游會主辦之公開硬地網球錦標賽，昨又完成了九場男子雙打第二週賽事，獲得晉級，除了第一種子小組徐錦翔與霍中，第二種子組林方與梁兼紹，第三種子組張仁忠與蔡輝，第八種子組馬健隆與許子石等之外，尚有網總會長胡法光與胡曉明父子，伍耀榮與朱細、李基川與麥健時，李棠與溫榮與霍士與朱輝等，大熱門之徐錦翔與霍中，是因對手楊洪英與岑炘波棄權而白獲晉級的，其餘比賽除了三場之外，均是經過頗長時間的競逐，甚至挑燈夜戰後才分勝負的，李基川與麥健時以二比一（三比六、六比〇、六比三）後來居上，力挫後勁不俗之鍾華超與江陵翰，而以接近比數負於卒賽得冠軍菲臘士之朱細（左手握拍的前金邊冠軍，曾勝過杜寶），他是通過杜寶介紹而與伍耀榮合作雙打的，他們以兩盤六比二，擊敗實力不錯的馮滿與梁敏開，現已直接威脅到第二種子林方與梁兼紹，看來他們這一對還再可以晉級。茲錄戰果如下：

林方、梁兼紹，勝彭利來、白國利，六比四、六比〇。林棠、溫榮，勝莫德禧、梁漢勳，六比四、五比七、六比〇。李基川、麥健時，勝鍾華超、江陵翰，三比六、六比〇、六比三。張仁忠、蔡輝勝林保羅、陳元康，六比一、六比一。霍士、朱輝，勝鍾仲先、洪浩，六比三、六比二。伍耀榮、朱細，勝馮滿、梁敏開，六比二、六比二。馬健隆、許子石，勝歐陽錦輝、蔡旭濱，六比二、六比二。徐錦翔、霍中，勝楊洪英、岑炘波（棄權）。胡法光、胡曉明，勝張子龍、區潔榮，六比三、六比四。

金禧盃賽形勢表

對賽	比數	勝方
港會 對 星島	1—0	星島
電話 對 愉園	2—0	愉園
陸軍 對 九巴	4—0	九巴
東昇 對 怡和		
東方 對 元朗	2—1	元朗
消防 對 流浪	3—4 重賽 2—2 加時	消防
警察 對 南華	7—2	南華

冠軍

總督盃足球賽 英美獨資贊助
昨經與足總簽訂合同

英美烟草（香港）有限公司，昨（廿二）日與足總簽訂合同，獨資贊助本季「總督」杯足球賽。

本季「總督」杯足球賽，全港八個職業足球會將全體參加，賽程定十二月開始，分別在政府大球場及花墟球場舉行。

雖然本年的總督盃賽採分組單循環抑或分組雙循環尚未得悉，但英美烟草公司贊助該項比賽的條件爲三萬元，另每場比賽每一觀衆加付兩角五分，即觀衆愈多，英美公司贊助款項更多。此一條件足總亦表同意，昨天且與英美公司市務董事郗士達與足總主席廖烈武簽妥合約，足總聯賽小組主委畢得利及秘書陳兆强亦有在場。

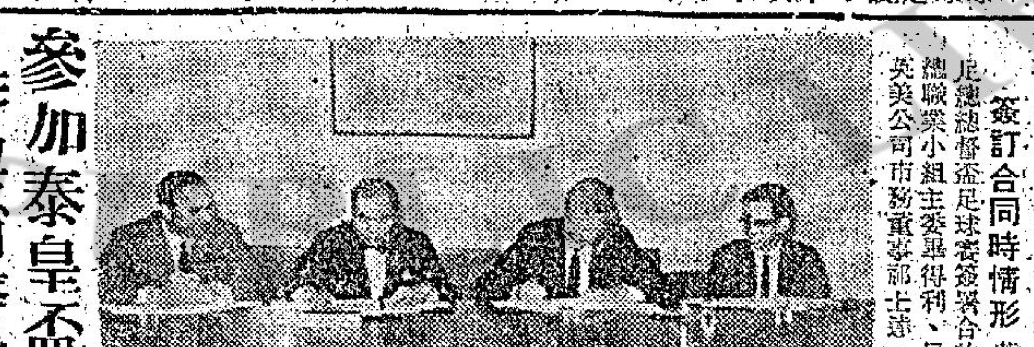

簽訂合同時情形 英美烟草公司贊助足總總督盃足球賽簽署合約時攝。左起：足總聯賽小組主委畢得利、足總主席廖烈武、英美公司市務董事郗士達、足總秘書陳兆强。

一得之見
進攻時之組織元朗顯有進步 今天靠此便食糊

元朗球技更進一步，電話健兒鬥志堅强。上賽一爲「鄉親班」以六比一大勝九巴，電話則以二比二與東昇打成和局，使今仗的刺激性提高。從上賽的表現，元朗不再是守穩於攻的隊伍，而電話卻仍須依靠防守搶分，這場比賽亦將變成攻防戰。「鄉親班」的鋒綫仍有賴於中場球員及一雙後衛的支持，倘若電話的突擊可以牽制對方衛將，使其不易出而助攻，則今天的比數會接近，假如電話員不致破綻太多，則可能有和的機會，不過今天的比賽仍是看好元朗。

在本屆甲組聯賽，元朗的演出一場比一場好，自從以一比一和星島，二比二和消防之後，最近連以三比二勝東昇，六比一挫九巴。四場比賽爲兩勝兩和，射入十二球，失五球而得六分，這証明元朗的攻勢已加強，爲了保持不敗紀錄，亦力圖擊倒電話，因爲元朗的下一仗，將爲金禧盃複賽對怡和，假如今天失分，不祇影响士氣，同樣的也影响票房紀錄，故「元電」之戰，「鄉親班」志在必得。

以往祇認爲守強攻弱的元朗，本屆雖然仍採「一四二三」的打法，惟中場的推進及進攻時的組織，顯然有極大進步，由於梁李偉助攻時間上爭取中場波，何新華開上鋒綫，使整個陣式變爲「四二四」，加上一雙後衛的出擊實際上已採「七上七落」的打法，因爲後防有陳輝洪担任「清道夫」，使守衛方面極爲嚴密，足以鉗制「雙中鋒」的進攻，因此與勁旅對抗，仍能粉碎對方的攻勢，此役遇攻勢不強的電話，則元朗採取主動攻擊，似屬勢無疑問，但鋒綫的破綻必由劉添與李志強構成的「雙中堅」制，袁權韜的衝刺將未易發揮，因而兩翼必須有一人切入中路，以免對方集中右中路防守，亦須由中場球員或「自由後衛」開到翼位，以威脅對方，才可拉開電話的防守綫，因此今仗元朗要贏波，中場球員後衛的支援力量是否足够，亦將爲前鋒能否有收獲關鍵，尤其是袁權韜的射門，每令人意想不到，他可能在毫無角度的情形下建功，但也會在拉空了對方後防的有利形勢下射門卻是一飛冲天，「怪腳」是否有球運，也是取勝難易的因素之一。

電話此役必先求穩守而伺機出擊，雖然單搞防守，最高願望祇能「求和」，而未易爭取勝利，是球員所了解，然而他們也了解本身的鋒綫攻擊力不及對方，祇能先求不失，這當然是電話球員第一在攻，有攻勢才有機會把皮球射入對方球門裏。電話有機會以「求和」爭取勝利，在甲組聯賽的四仗，電話爲一勝兩和一敗，射入兩球，失五球而獲得四分，計爲勝港會二比零，和星島一比一，和東昇二比二，負於消防一比二，從四仗的戰績就可爲證明電話的防衛力甚强，以一球敗於消防的一仗，雖屬力戰而敗卻已博得好評，上賽與東昇打成和局，電話不祇防守不錯，而且也懂得找出對方弱點而助攻。今天假如在攻守上的運用，能够牽制元朗的後衛不能出而助攻，那就使電話的後防所受壓力減少，不過電話在攻守上抑有陷於脫節難保的危險，看來今天的比賽，電話難以出現擊敗强敵，能够「求和」而取得一分，已屬滿意，這仗仍看好元朗。

參加泰皇盃港隊 昨與消警聯友賽
張子慧上陣 六比三

【本報訊】以警察爲主力，輔以消防精銳組成之香港代表隊，將于下月征泰，參加泰皇盃賽。該隊爲檢討實力，特于昨午在花墟球場閉門與消警聯隊作友誼賽，結果港代表隊以六比三大捷，上半場紀錄是四比一。港代表隊由張子慧、陳國雄等爲主力，最近返港的鴻利士亦上陣，演出不俗，整隊在合作上略嫌生硬，但已顯示有相當實力。今番代表香港參加泰皇盃，可望有上佳成績。賽後由警察統帥顏雄、李啟明、曾啟榮、麥尼路，及消防的梁熙林、鄔勵等人，在警利酒家設宴招待雙方職球員。

學時髦 黃帝孫

多垃圾之人 陳培

天氣難測 林重傑

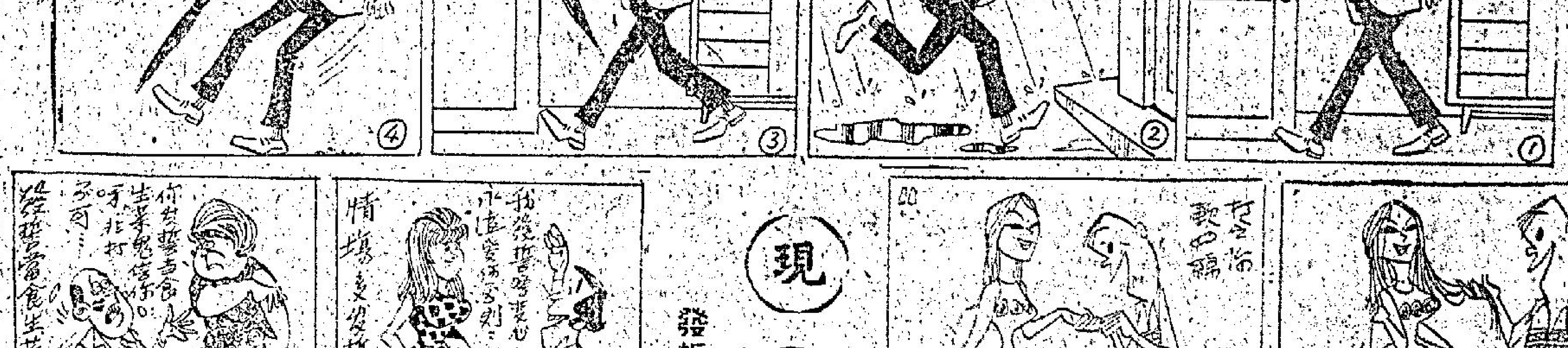

現形記 發誓種種 生力

雞兔誤會 香山亞黃

談官小學額空置問題

三團體獲公開簽名運動 警方否認拒絕批准之說